PASTAS y FIDEOS SALUS
$ 0.25 EL KILO
FÁBRICA SALUS — Teléfono núm. El. (Cordón)

EL SIGLO

Año LV — Núm. 16.383 — PORTE PAGADO — Montevideo, Domingo 1.º de Junio de 1919 — Redacción y Administración: Rincón, 583 al 587

EL SIGLO
DIARIO DE LA MAÑANA
Fundado en el Año 1863
ORGANO DE LAS CLASES PRODUCTORAS

LA PRACTICA DEL DUELO

Aunque el día de mañana fuéramos a un lance, no podemos por menos de fustigar la práctica del duelo, extrañando que espíritus superiores, necesariamente desprejuiciados, hayan sostenido en el recinto parlamentario la imperiosa necesidad de que subsista este viejo resabio de los famosos juicios de Dios. A nuestro entender, es absurdo el alegato.

La sociedad tiene tribunales y, si las calumnias y otros excesos no son bien castigados por la justicia, cúlpese a la ley y no a la imposibilidad de hacer menos posibles los ataques a las personas de bien.

El duelo nada resuelve. Si la situación del ofendido que se bate es menos desairada hoy día ante los ojos de la multitud, ello se debe al poco esfuerzo que hasta ahora lleva realizado nuestra prensa para hacer que cambie una idea errónea de la sociedad.

Si se hiciese una campaña obstinada, si hubiese castigos para los duelistas, si no se publicaran las rimbombantes y ostentosas actas de los desafíos, la costumbre perniciosa caería muy pronto en desuso.

En Francia y otros países muy civilizados los duelos van siendo cada día más raros. Y se baten los que tienen conveniencia en sí al hipotético terreno del honor, porque la reclame les favorece.

Por lo demás ¿quién va a sostener que un hombre de trabajo no carece del tiempo necesario para adiestrarse en el manejo de las armas? Quiere decirse que el tipo ocioso, el que frecuenta las salas de esgrima y los salones de tiro, el que, merced a la inutilidad de su vida, practica esos deportes durante largas horas, un día y otro día, hállase en condiciones inmejorables para quebrantar, cuando se le antoje, la acción de un hombre que consagra su vida a esfuerzos más nobles que el dar saltos ágiles sobre la pedana del club aristocrático.

Los tribunales contra injurias, últimamente establecidos en París, nos dan una pauta noble y salvadora.

EL PRECIO DE LA LUZ ELÉCTRICA

Recientemente, basándose en la disminución producida en el precio del combustible, los industriales de Montevideo han solicitado se rebaje la cuota que las Usinas Eléctricas del Estado cobran por el suministro de fuerza motriz.

Si los industriales consideran justa la rebaja solicitada, con mucha mayor razón debieran hacer idéntico pedido los consumidores de corriente luminosa, ya que la tarifa de ésta es triple que la de energía.

Pero hay más aún. Es sabido que a causa de no tener las Usinas contadores, crearon un servicio de alumbrado a tort-fait que extendió considerablemente el consumo de corriente por toda la población y muy principalmente en los hogares de la gente pobre.

Ahora las Usinas han instalado contadores en todas partes, gracias a un buen lote de esos aparatos adquirido en Norte América, y a lo que parece, según las quejas del vecindario formuladas en cantidad considerable ante la oficina correspondiente y según también la opinión de los electricistas, esos contadores señalan doble consumo que el efectivo.

Con esto, y la elevada tarifa que por suministro de luz rige, demás está decir que el alumbrado eléctrico se está convirtiendo en artículo de lujo y no será extraño que aprovechando la baja del precio del petróleo, se vuelva en muchos hogares a utilizar el alumbrado antiguo, a pesar de su desagradable olor, de su claridad mediocre y de su poco higiénica influencia.

Procede de consiguiente rebajar la tarifa de corriente eléctrica, que no es justo sea igual a la de los días en que el combustible valía mucho más que hoy, y sobre todo subsanar ese defecto de los contadores norteamericanos, muy apropósito para que las empresas particulares obtengan un buen lucro, pero que las Usinas del Estado no deben utilizar.

EL CASO DEL VAPOR "COLONIA"

El Ministro de Hacienda no ha desoído la reclamación de los exportadores, apoyada con toda deferencia por nuestro diario.

El doctor Vecino se dirigió ya a su colega de Relaciones Exteriores, con una nota en la que reconoce la razón de la protesta formulada por elementos caracterizados de nuestro comercio.

Es inadmisible eso de que nos hayamos incautado de los barcos alemanes—en un momento en que la escasez de bodegas dificulta enormemente la salida de productos uruguayos—para que manden sus artículos al extranjero las casas competidoras de la Argentina.

Eso ha sucedido con el vapor "Colonia", antiguo "Polynesia", y eso es lo que no debe pasar de aquí en adelante. El Ministro de Hacienda, para evitar la repetición de hechos análogos, propone al de Relaciones que la Sección Comercial de esta última secretaría acoja las reclamaciones de los cargadores montevideanos cada vez que la "Emergency Fleet" falte a las cláusulas establecidas en el contrato de arrendamiento. Nos parece bien que se haga así.

Pero, en el momento, se impone una actitud más enérgica. Hay que obligar a los concesionarios americanos a que conduzcan en estos días para Francia toda la carga que había pronta en Montevideo, cuando el "Colonia" atracó en Buenos Aires para llenar sus bodegas de productos argentinos. La defensa de los intereses nacionales exije esa actitud.

LA BANDA MUNICIPAL

Confiamos en que el buen sentido del Intendente no permitirá que nuestra Banda Municipal vaya a Buenos Aires. Es necesario evitar el ridículo. Y no sea sin desmedro para los competentes profesores que reune bajo su batuta el maestro Gubitossi.

Pero es el caso que nuestra Banda Municipal no admite parangón con la similar de Buenos Aires, compuesta por 110 músicos, en tanto la de aquí consta de poco más de 40. Las bandas de regimiento que hay en la metrópoli vecina superan, por el número de elementos y el material de que se hallan provistas, a nuestra Banda Municipal.

Está bien que venga la de Buenos Aires, porque dejará con su presentación y sus audiciones, recuerdos muy gratos. Pero para retribuir la atención de aquellas autoridades edilicias, a este respecto, se impone la reorganización de nuestra banda.

De lo contrario, el más deslucido papel corresponderá a nuestros músicos, que irán en un número insuficiente, mal vestidos, con atriles vergonzantes e instrumentos viejos en su gran mayoría.

Entre tanto sus colegas de Buenos Aires, con uniformes de gala vistosísimos, con magnífico instrumental, van a ofrecer un contraste demasiado mortificante para nuestro amor propio de uruguayos. Mientras no se eleve a sesenta el número de profesores de la Banda Municipal de Montevideo, mientras no se mejoren sus materiales y tengan los músicos los uniformes que necesitan, el intercambio de bandas entre las dos grandes ciudades del Río de la Plata será imposible. Es esta, francamente expresada, nuestra leal opinión.

ACTIVIDADES PARTIDARIAS

LAS GIRAS DEL SEÑOR BATLLE

El señor Batlle y Ordóñez, se ausenta hoy para la ciudad de Maldonado, respondiendo a una invitación de los colorados de aquella zona.

Le acompañarán en su gira, además de su familia, el señor senador Julio María Sosa, los diputados por el departamento de Maldonado, doctores Carlos P. Colistro y Máximo Halty, el doctor Ghigliani y otras personas.

LOS COLORADOS BATLLISTAS

En el local donde funciona la Comisión Nacional del Partido Colorado que responde a la política batllista, se efectuaron ayer las elecciones para designar los once miembros que deben integrar el Comité Ejecutivo Departamental de Montevideo, de acuerdo con la Carta Orgánica.

Cuatro listas se disputaron el triunfo, obteniendo la mayoría la lista "José Batlle y Ordóñez", y la minoría, la lista "Joaquín Suárez".

Los miembros electos son los siguientes: ingeniero señor Luis P. Ponce, doctor Enrique E. Buero, señores César Batlle Pacheco, Pablo M. Minelli (hijo), Máximo Belinzón, Genaro Gilbert y Julio Paiz por la mayoría, y Ricardo Barrandeguy, Armando Bacigalupe, doctor Andrés Puyol y César de Ferrari, por la minoría.

AGRUPACION CONCENTRACION COLORADA

En el teatro Royal sesionaron ayer los delegados de la Agrupación Concentración Colorada, presidiendo el doctor José Espalter, y actuando en la Secretaría, el doctor Raúl Jude.

En primer término, la moción de uno de los miembros, la asamblea se puso de pie en homenaje al general de división don José Nemesio Escobar, fallecido el viernes en Tacuarembó.

Luego se aprobó el dictamen de la Comisión Informante, respecto a la Carta Orgánica que regirá para la organización de la agrupación.

Como es sabido, la Comisión aconsejó en su informe, la adopción de la Carta Orgánica de 1913, con ligeras modificaciones.

El viaje del Presidente

A la hora fijada, ha debido salir para Canelones, en automóvil, el Presidente de la República. Lo escoltaban, en otros coches, los Ministros del Interior y de la Guerra, diputados por el departamento cuyas localidades se van a recorrer y algunos otros funcionarios.

En las localidades del Tala, San Jacinto y Sauce, el vecindario ha preparado al doctor Brum una cordial acogida. El jefe político de Canelones habría resuelto esperar al primer mandatario en el límite del departamento, agregándose después a la comitiva.

Confraternidad rioplatense

Impresiones del Sr. Martínez Thedy

El Intendente Municipal, hállase muy complacido de su visita a Buenos Aires, que le ha servido para estrechar relaciones con funcionarios y altos espíritus de la vecina cosmópolis.

El señor Martínez Thedy, y lo mismo sus compañeros de delegación, hicieron las importantes giras y visitas que consignó el telégrafo. Mucho provecho puede sacarse de lo observado.

Nuestro Intendente confía en que, sin que pase mucho, se han de ver algunos progresos edilicios, provenientes de la adoptación de medidas y sistemas cuya eficacia comprobaron los delegados en su viaje.

En la Oficina del Trabajo

La investigación ordenada

El Subsecretario del Ministerio de Industrias, señor Carlos Manini, en nombre del Consejo Nacional de Administración, ofreció ayer a los doctores Carlos Onetto y Viana y Emilio Frugoni, la misión de levantar una investigación en la Oficina Nacional de Trabajo con motivo de las denuncias formuladas en la Cámara por el diputado señor Manuel Oribe Coronel.

El doctor Frugoni indicó la conveniencia de limitar la tarea de la investigación al esclarecimiento de frecuentes irregularidades atribuidas a varios funcionarios, con el objeto de no quitarle oportunidad.

El doctor Onetto y Viana estuvo de acuerdo con las indicaciones del doctor Frugoni.

Es posible que en el día de mañana el Consejo Nacional de Administración dicte un decreto nombrando a los ciudadanos citados para dar cumplimiento a esa misión.

Se aseguraba ayer que para integrar la Comisión de acuerdo con los propósitos del Ministro de Industrias doctor Caviglia, se le ofrecería el otro puesto al señor José Cerruti, Director de Secciones del Ministerio de Instrucción Pública.

La Intendencia del Ejército y la Armada

Los funcionarios suspendidos

Es posible que de un momento a otro, se dicte resolución en el sumario ordenado en la Intendencia General del Ejército y la Armada, ya que como lo informamos ayer, la comisión designada ha elevado su dictamen al ministerio de la Guerra y Marina. Como es de pública notoriedad, desde que se inició la investigación se encuentran alejados de sus cargos el intendente general, señor Federico Moller de Berg, y el subintendente señor Manuel V. Rodríguez.

Se nos asegura que el primero será sustituído por el general de brigada don Domingo Ramasso, volviendo el segundo a ocupar su puesto. En ese caso, el señor Moller de Berg, se acogería a los beneficios de la ley de retiro militar con un sueldo equiparado a general de brigada, de acuerdo con un decreto dictado por el superior gobierno.

Un carro extraordinario

Enseñanzas de la guerra

En Buenos Aires, ha llamado la atención un carro que, cargando una tonelada de materiales, era arrastrado por un solo caballo.

En estas columnas hemos aludido muchas veces a las grandes derivaciones que para la industria tendrían los inventos de la guerra.

Este carro a que nos referimos, en vez de las ruedas usuales, tiene el "coter pillar" de los tanques británicos. Merced a ellos logra su eficacia. Este carro puede pasar impunemente, cargado, por un lugar pantanoso en el que un hombre se hundiría hasta las rodillas. Vivir para ver.

DOMINICALES

Nuestra mentalidad

Se ha dicho como en un país escandinavo, fue agotada, apenas puesta a la venta, una edición del Quijote. Muchos lectores no acertarán a explicarse bien esto, desde que no cabe pensar que los cocheros y las cocineras de Cristianía disputen el libro de Cervantes con la propia avidez de un académico.

Nosotros no admitimos ni siquiera que se trate de un hecho aislado. Creemos que eso mismo ha debido suceder con otras grandes obras clásicas del Dante, Milton o Camoens... Porque en los pueblos norteños de Europa — incluída Alemania — hay costumbres que bien podrían imitarse en países donde sus habitantes creemos hallarnos, con nuestra espiritualidad, por encima del grosero materialismo, de las "razas prácticas".

Mientras en Berlín o en Copenhague o en Stokolmo, Navidad o un primero de año se festeja comprando las obras de los grandes ingenios — obras que se regalan luego a los amigos, los parientes, los novios — nosotros no salimos de aquel conmemorar pantagruélico que tanto fatigaba a Larra.

—¡El vientre es el encargado de cumplir con las grandes solemnidades! — era la frase del satírico.

Con los días de fiesta, suelen tener mayor animación los establecimientos donde se venden fiambres, pero no hay cuidado que las librerías se colmen de público el 12 de Octubre porque a nosotros se nos ha ocurrido solemnizar el descubrimiento de América sorprendiendo los mejores capítulos de la gran efeméride.

Si ser soñador en este mundo es delito que se paga caro, felicitémonos por nuestros hijos, ya que afortunadamente nuestra idealidad no va muy lejos. Desde Moisés hasta aquí — Moisés fustigaba mucho la glotonería de sus contemporáneos —estas cosas han cambiado poco. Cuándo llega una fecha consagrada, no encontramos mejor fórmula que el hartazgo para la conmemoración y siguen siendo actuales las célebres palabras de Larra en "Nochebuena":

"¿Qué es un aniversario? Acaso un error de fecha. Si no se hubiese compartido el año en trescientos sesenta y cinco días ¿qué sería de nuestros aniversarios? Pero al pueblo le han dicho: Hoy es un aniversario. Y el pueblo ha respondido: Pues comamos, y comamos doble".

El temor al ridículo (el ridículo proviene de un desencuentro en la forma de ver las cosas) no nos permite aconsejar aquí la adopción de esa bella práctica que triunfa en los países donde el clima hace a los hombres fríos y razonables. Aludimos a la costumbre de regalar obras literarias.

Y a fé que no puede darse gentileza mayor que eso de enviar hasta la casa del amigo a quien estamos grato, un precioso librito de algún autor consagrado. Si la moda se difundiese, es posible que a los escritores jóvenes les favoreciera también. Nunca habría de faltar quién hallándole méritos suficientes al libro de ese filósofo o aquesto poeta, lo compara para obsequiar a otro espíritu afín.

E insensiblemente, iríamos elevando el nivel intelectual. Lo iríamos elevando en forma harto propicia. Unos leyendo; otros componiendo obras dignas de atención. Venderían un poco menos los fabricantes de bombones y abriríanse en el país algunas imprentas más.

Los diarios que todo lo agitan y revuelven, harían propagandas por el estilo de las que realizan los periódicos en las poblaciones europeas antes mencionadas. Así por ejemplo, aconsejaríamos los libros que debemos leer en el centenario de Leonardo de Vinci o de Ruskin. En el aniversario de la muerte de Rodó, Herrera Reissig y Rafael Barret, llamaríamos la atención sobre los capítulos básicos de su obra, etc.

De ese modo, a la vuelta de pocos años, formaríamos un núcleo de lectores tan aptos y preparados, que ningún ingenio nacional, por más que mortificara su cerebro con la labor y el estudio, daría por mal empleadas sus horas, ni sentiría la tortura del confinamiento espiritual en la forma dramática que llegó a experimentarla, en sus últimos años, aquel maestro insigne que escribió "Motivos de Proteo".

Vicente A. Salaverri.

EL PRESUPUESTO DE MAYO

Iniciación de los pagos

La Tesorería General de la Nación iniciará mañana el pago del Presupuesto General de Gastos de la Nación, para lo cual ha citado a los habilitados de las oficinas públicas.

Para efectuar los pagos habilitará las horas de la mañana.

PRESUPUESTO ESCOLAR

La Tesorería del Consejo Nacional de Enseñanza Primaria y Normal, empezará el martes el pago del Presupuesto Escolar de este departamento, correspondiente al mes que acaba de fenecer. Dicho pago comprende a todo el personal enseñante, alquileres de casas, institutos normales, cuerpo médico, Instituto de Sordo-Mudos, Escuelas de Aplicación, Jardín de Infantes y demás rubros de la capital.

Además girará de inmediato y telegráficamente, gran parte de los presupuestos de campaña, utilizándose para todos estos pagos el importe de las rentas propias que están afectadas al Tesoro Escolar y que fueron recaudadas en el mes pasado.

Los autores argentinos

Agasajos de que son objeto

En la sección teatral hemos dado cuenta de la llegada de varios autores teatrales argentinos a Montevideo, con el laudable propósito de zanjar las cuestiones surgidas entre la Sociedad Argentina de Autores y la similar uruguaya.

Los delegados porteños han sido objeto de diversas atenciones entre nosotros, destacándose el almuerzo que ayer les ofreció en el Hotel Lanata el ministro de Instrucción Pública, doctor Mezzera.

Asistieron los señores García Velloso, Novión, Collazo, [illegible] Vacarezo, Bianchi, Teysera, Varzi, Prous y Laplaces.

Además fueron recibidos nuestros huéspedes en audiencia especial por el Intendente señor Martínez Thedy a las 10 a. m., y en el ministerio de Instrucción Pública a las 11.

Las relaciones entre los autores argentinos y uruguayos se han estrechado profundamente con estos actos y se harán más amistosas, pues se ha plantado un proyecto de protección mutua del arte teatral argentino y uruguayo en ambas márgenes del Plata, que no solo favorecerá a ese género de literatura sino que evitará la reproducción de incidentes y rozamientos como los que han motivado la venida de la delegación argentina.

Legislación Aduanera

Jurisprudencia de la Magistratura Argentina.—Distinción legal, en un caso de ocultación, entre "fraude" y "contrabando".—(Véase el N.o 16.379).

ANALISIS DE LA CUESTION

Establecida la existencia del hecho delictuoso y habiendo el procurador fiscal pedido se aplique al procesado, además de la pena de comiso de la mercadería secuestrada, la pena de prisión como reo del delito de contrabando, castigado por el art. 52 de la ley 4933, debe hacerse la calificación legal de la infracción.

El "contrabando", según el artículo 1036 de las ordenanzas, es la operación clandestinamente o en puntos no habilitados por la ley o con permiso de autoridad competente, las hechas fuera de las horas señaladas y las que se desvíen de los caminos marcados para la importación y exportación.

No es contrabando cualquier operación en que el agente haya obrado con ocultación. El término "clandestinamente" empleado por el artículo no está usado como sinónimo de ocultación sino que envuelve la idea de operación practicada fuera de la Aduana, por lugares no habilitados o fuera de las horas señaladas, etc. Esto es lo que permite deducir la lectura meditada del artículo y su comparación con el texto del 1037, que define como fraudulentas las operaciones practicadas por la Aduana, en infracción a estas ordenanzas. Si la operación fraudulenta es la introducción que se realiza en las Aduanas, es indudable que para que esa infracción se llame contrabando debe haberse practicado fuera de la Aduana.

Pabón, comentador de la Ley francesa, en su "Zelté Manual de Leroise des Douanes". (París 1901, en la página 211, núm. 295), dice: "La importación fraudulenta o sin declaración puede hacerse por las oficinas de tierra o por los puertos, puede igualmente hacerse fuera de los puertos o de las oficinas de tierra; ella toma en el último caso el nombre especial de contrabando".

En ese mismo sentido se ha pronunciado el mismo Juzgado en el caso seguido contra N. N. y otros por introducción de redes en bobinas para papel, y este criterio parece haber aplicado la Cámara al pronunciarse en estos autos, revocando el auto de prisión preventiva dictado contra el procesado.

En el caso subjudice la mercadería ha pasado por la Aduana en virtud de una operación aparentemente regular y el caso debe calificarse por consiguiente como fraude y no como contrabando.

Las diligencias del sumario si bien han dejado establecida la existencia del delito no permiten sin embargo determinar la persona del autor material de la infracción. Aparecen varios nombres de consignatarios y otros intermediarios cuya identidad no se ha podido establecer, habiendo fundadas sospechas de que sean nombres supuestos. El procesado N es el dueño o tenedor de los efectos en fraude, pero no se ha probado que él los haya personalmente introducido en plaza. Tal circunstancia, tratándose de un delito de defraudación aduanera, sujeto tan solo a la pena de comiso carece en absoluto de influencia en la solución de esta causa, desde que es un principio reconocido por los autores y que fluye de la economía y espíritu de nuestras ordenanzas que la pena de comiso, cuando se aplica sobre efectos aprehendidos por la Aduana o por la autoridad judicial, tienen un carácter impersonal; ella va dirigida contra la mercadería cualquiera que sea el propietario de ella y haya éste tenido o no intervención en el hecho de la infracción.

Pallain en "Las Douanes Françaises", así lo enseña en el tomo III, número 1689, y nuestra Suprema Corte de Justicia Nacional ha declarado en el fallo que se registra en el tomo 118, pág. 151, que puede confiscarse una mercadería en fraude, cuando la identidad de esos efectos en poder del propietario o de terceros esté plenamente constatada.

La aprehensión de la mercadería en fraude hace posible la aplicación de la pena de la ley con prescindencia de las personas, y es por esto que, como dice Pallain, la confiscación puede decretarse en estos casos sin que sea posible o necesaria una declaración de culpabilidad contra una persona determinada.

Por último, el argumento de la defensa, fundado en las prohibiciones que a su juicio establece el artículo 1033 de las ordenanzas de Aduana, no es aceptable, pues ese artículo no tiene otro alcance que deslindar netamente la jurisdicción administrativa de la judicial. Y en efecto, según el artículo 1034 de las ordenanzas de Aduana, no puede conocer de las infracciones cometidas con mercaderías salidas de la jurisdicción administrativa correspondiendo su conocimiento a la Justicia Federal y el artículo 1033 confirmando la regla general no hace sino establecer una excepción a favor de la Aduana, la del caso especial, de ir en seguimiento de defraudadores en fuga en que podrán hacer las pesquisas y aprehender las mercaderías, los transportes y las personas. Pero la prohibición de hacer pesquisas en casas particulares que no sean depósitos, contenida en la primera parte del citado artículo 1033, como lógicamente se alcanza, solo se refiere a los empleados de Aduana, pero en manera alguna a la Justicia Federal, cuya jurisdicción empieza precisamente allí donde termina la de la Aduana.

Interpretado de otra manera el artículo, es decir, interpretado en la forma en que lo hace la defensa, se anularía en absoluto la facultad que el artículo 1034 acuerda expresamente a la Justicia Federal, de conocer ordinariamente en todas las infracciones cometidas con mercaderías salidas de la Aduana y cuya facultad ejercitada por la Justicia Federal en innumerables casos, no sufre otra limitación que la consignada expresamente en el artículo 434 de las ordenanzas.

CONDENA

El Juzgado invoca a continuación el texto de los artículos 1025, 1026, 1034 y 1037 de las ordenanzas de Aduana, 59 y 60 de la ley 4933, las consideraciones concordantes de la nota fiscal y la jurisprudencia de la Exma. Cámara Federal y concluye condenando a N. N., como poseedor de la mercadería incriminada — a la razón en poder de la Aduana — al comiso de las armas, cajas y hornos encontrados en fraude en los locales de las calles Catamarca, Laurida y Bartolomé Mitre, a beneficio del denunciante, en la forma establecida en los artículos 1029 y 1030 de las citadas ordenanzas, con costas.

Las vírgenes de Belinsen

(EVOCACION ORIENTAL

El mar rugía embravecido a los pies de la fastuosa Belinsen; las olas se deshacían en espuma al chocar con los rompeolas, y luego se precipitaban dentro de las esclusas. Belinsen, con sus torres gigantescas, sus cúpulas de oro y sus murallas resplandecientes, desafiaban al mar, que empujaba en los enormes bloques de granito y se retiraba arrojando espuma; jamás podría invadir con su empuje gigantesco las fastuosidades de aquella enorme mole; mientras las vírgenes de la torre de marfil no dejasen apagar sus lámparas, Belinsen podía dormir tranquila; las doncellas de la torre de marfil rodeada de murallas de oro y gemas, con jardines de flores malsanas y cascada de agua perfumada, no dejarían apagar su lámpara.

Pero sucedió que un día la arena cálida del desierto se elevó hasta las nubes, estremecida por las herraduras de oro de los caballos que montaban los hombres del príncipe Golood, que regresaba triunfante y radiante de hermosura.

El príncipe de la piel de ébano y los labios de color de rubí.

Y miraba al sol, que iba hácia su ocaso, y al mirar, vió las murallas de oro y gemas, y la torre de marfil, y las plantas malsanas que crecían en su recinto.

Y se ocultó el sol, y luego vino la luna; el príncipe siguió adelante, llegó al pie de la muralla, y respiró el perfume de la cascada embalsamada; miró a los suyos, y los suyos le miraron a él; pusieron una escala, y Golood subió por la muralla de oro y gemas, cruzó el jardín de flores malsanas, humedeció sus manos en el agua embalsamada, y con la punta de su daga derribó la puerta de ébano y esmeraldas.

Y allá, al otro lado, el mar reía siempre, porque iba a sepultar a Belinsen.

Golood avanzó, subió una escalera de topacios, y llegó hasta las vírgenes, que dormían con las lámparas al lado y sus túnicas blancas, que exhalaban un perfume que nunca había respirado Golood.

Y la ciudad fastuosa dormía tranquila, y el mar rugía siempre a sus plantas.

Golood, el de la piel color de ébano y los labios color de rubí, quedó extasiado acariciando los blondos cabellos de Roxanara, y después se quiso recrear en la obscuridad y apagó las luces virginales de la torre de marfil, rodeada de murallas de oro y gemas, con jardines de flores malsanas y cascada de agua perfumada y...

El mar no esperó por más tiempo; saltó en remolinos por encima de las esclusas y de los rompeolas; cubrió las torres de oro, las campanas de sonido argentado, y arrastró consigo a los habitantes que imprecaban a la Omnipotencia, y ayes, rezos, blasfemias y lamentaciones subían al Cielo como el humo de una pira gigantesca...

Salió el príncipe de la torre de marfil; ya no echaba agua la cascada de perfume; las flores se habían secado, y el mar rodeaba las murallas; los suyos flotaban ahogados, con los ojos fuera de las órbitas; el agua empezaba a caer dentro, y el príncipe de la piel color de ébano y los labios color de rubí, se abrió el vientre con la punta de su cortante daga.

D. de C.

2.o Congreso Americano del Niño

Tema recomendado N.o 15

Transcribimos a continuación las conclusiones del trabajo de la señorita Celia Motteo sobre el tema recomendado N.o 15 de la sección Enseñanza, cuya lectura mereció la más entusiasta y unánime aprobación y el honroso juicio de tratarse de uno de los más brillantes trabajos presentados a Congreso:

RESUMEN

Han quedado probadas tanto entre nosotros como ante las más grandes autoridades universales en materia de enseñanza de la música las siguientes:

CONCLUSIONES

1.a Que el sistema pentagramal es un conglomerado de elementos heterogéneos, esencialmente anti pedagógico.

2.o Que el sistema modal ofrece enormes ventajas pedagógicas sobre el pentagramal, pero saliendo de su más infantil aplicación, adolece de los mismos inconvenientes y confusiones de éste, lo que le ha impedido salir de su limitado rol, no obstante haber empezado su difusión hace cerca de dos siglos (en 1742).

3.a Que el Sistema Menchaca, verdadera inspiración genial, a cuyo desarrollo científico y razonado no puede señalársele ninguna deficiencia, es eminentemente pedagógico y a su insuperable aplicación como medio de cultivo, se une la ilimitada y ventajosa aplicación artística; lo que lo recomienda no solo como el apropiado para la enseñanza del canto a los niños en las escuelas, sino también para su provechosa utilización en los estudios superiores e instrumentales.

A nosotros, americanos, debemos agregar, con orgullo, a esas conclusiones, las siguientes:

1.a Que el sistema de música Menchaca es una creación artística, científica, pedagógica, americana.

2.a Que Europa, noblemente, generosamente, le ha prestado su aprobación, por la opinión de los Congresos Internacionales de Música, por la de sus Conservatorios más importantes, por la de sus diarios y por la de sus revistas musicales; y que lo ha hecho en los términos de mayor elogio y de la más profunda admiración, pues no solo llama en al Nuevo Sistema Teórico Gráfico de la Música creación genial, "perfecta" y hasta "maravillosa", sino que uno de sus más entusiastas partidarios, el eminente Director del Real Conservatorio de Madrid, dijo en una conferencia en la Unión Ibero Americana, que era "la luz del arte que él había profetizado que la joven América habría de irradiar sobre la vieja Europa".

Pero nosotros debemos tener presente que esa admiración, tan grande y tan noble, no es, sin embargo, "cariño". ¡Que Europa no es la madre del sistema! Que lo aprueba y lo admira, que es lo más que podemos exigirle. Que llegará a "quererlo" en tiempo más o menos lejano —como se llega a querer las cosas ajenas,— y recién entonces lo adoptará.

Que "obras son amores"... y que sin amores no se hacen obras; porque la aprobación y la admiración no bastan para salir del terreno de la espectativa.

Pero que, América es la madre de esa notable creación científica, pedagógica y artística, que tanto honor ha hecho a la intelectualidad americana ante el concepto europeo, y que es ella, América, la llamada a difundirla, por virtud de su maternal cariño y de su legítimo orgullo, empezando por adoptarla en sus escuelas primarias, que son el asiento natural de la difusión de toda enseñanza.

En Europa se enseña el Sistema Menchaca, pero su difusión es lenta; la rutina es una vieja muralla en el ambiente, y todas las nobles "admiraciones" no tienen la mágica virtud de la constancia en el empeño realizador, que solo se engendra al calor vivificante del cariño.

¿Le negaremos el nuestro los americanos?.. Cometeríamos un delito de leso americanismo!

¿Y nosotros, los más allegados, los argentinos y los uruguayos, se lo negaremos?.. Cometeríamos un delito de leso patriotismo!

. . . .

Los Congresos Internacionales cumplieron en Europa, noblemente, generosamente, su deber.

Y al segundo Congreso Americano del Niño, reunido en nuestro querido Uruguay, le toca el honor de cumplir el suyo.

Para ello, al amparo de la notoriedad de los antecedentes expuestos e inspirándome en la firmeza de mi convencimiento personal, no vacilo en terminar mi exposición proponiendo:

Que el 2.o Congreso Americano del Niño formule votos para que las autoridades escolares de los países de América prestigien la enseñanza de la música y el canto en las escuelas por el Sistema Americano Menchaca, empezando por recomendar y facilitar su estudio a los maestros en los países donde el sistema no se ha difundido aún; y, a medida que se haya extendido su conocimiento entre el magisterio,—como ya ocurre en la Argentina y en el Uruguay,—declarando facultativa su enseñanza en las escuelas que dispongan de elementos preparados para ello, y dándole al nuevo sistema, para ese efecto, las mismas facilidades que acuerdan a los demás en uso, mientras no se declare obligatoria su enseñanza en cada país, como para el Uruguay lo solicitó el Inspector Técnico de Instrucción Pública don Abdino Benedetti.—Celia Motteo.

La cara es un libro abierto

El carácter del hombre o la mujer, está escrito en ella

"Vuestra cara es un libro donde los hombres pueden leer cosas extrañas y conocer lo que sois."

Más o menos en estos términos,—dice una revista norteamericana,—se han expresado personas de experiencia que han estudiado la naturaleza humana.

El carácter del hombre o la mujer está escrito abiertamente en la cara, pero pocos de nosotros somos lo bastante prudentes para aprovechar este aviso que nos da la naturaleza. La forma de la barba o mandíbula, la colocación de los ojos, el perfil de la frente, etc., son todos datos valiosos. Cada año que pasa, traza líneas a la cara, algunas tan imperceptibles, que uno tiene que mirar una y otra vez, para estar seguro de que realmente existen, pero otras están más profundamente marcadas. Tal vez sea así, pero lo que demuestra más vivamente, es la tendencia del temperamento y las tormentas del espíritu.

"Las apariencias son engañosas", dicen algunos, ¿pero qué otra guía puede tener uno para formar una idea necesaria del carácter o modo de ser de un desconocido? Tomemos, por ejemplo, el indicador facial más conocido, la barba. La expresión tan comunmente usada "tiene una barba o mandíbula débil", es una revelación. Aunque sea duro decirlo, no solo la historia sino la experiencia diaria, ha probado infaliblemente que ninguna persona con barba marcadamente débil ha poseído verdadera firmeza o ha conseguido gran éxito en la vida. Muchos de ellos, es verdad, poseen ciertas bellas cualidades, en ciertos raros casos hasta alguno tienen talento o genio, pero el efecto de estas cualidades queda contrarrestado siempre por alguna debilidad inherente.

Los ojos, han sido llamados, con razón "las ventanas del alma". Aquellos que estudian la estructura de la cara nos dicen que los ojos colocados un tanto apartados demuestran generosidad y una cierta sencillez de carácter atrayente, mientras que si están demasiado apartados demuestran estupidez. Los ojos que se hallan muy juntos muestran tendencia a falsedad o doblez. Si los ojos tienen ángulos muy definidos, con hendiduras en los extremos, denotan la posesión de una mente sutil. Ojos de mirar pesado con párpados caídos, son prueba de una disposición sensual. Cuando son muy hundidos o profundos hacen ver que se tiene poder de raciocinio y también de concentración, mientras los ojos saltones o prominentes pertenecen a personas que cuenta cuanto sabe o se le dice y a menudo, algo más también. Las arrugas entre los ojos denotan poder de concentración, y a veces tensión a la vista, causada por falta del uso de anteojos.

En el libro de la cara la forma de la frente es de importancia. Una frente curvada da a conocer una naturaleza demasiado dócil o condescendiente, lo que va unido con frecuencia a una gran rapidez de observación. La frente angular demuestra perseverancia y la cuadrada con sienes más o menos amplias, indica firmeza y prudencia. Si la frente tiene una especie de entrada en el centro, unido a esto sienes prominentes, revela afición al estudio e índole intelectual. Pero si es oval y baja demuestra que se posee naturaleza afectuosa y sensitiva. Cuando es baja y a la vez inclinada indica gran estupidez.

Más reveladora que la frente es la forma de la boca. La persona amante de la diversión y alegre tiene, por regla general, un labio superior corto, con una depresión debajo de la nariz, mientras las comisuras se arremangan hacia arriba. Signo infalible de coquetería es la posesión de una boca bien formada, con labios más bien gruesos. La boca grande de labios delgados o finos, indica egoísmo y deseo de salir con la suya a todo costo. Algunos de los financieros multimillonarios del mundo, mejor conocidos, poseen estos labios. Los labios extraordinariamente rojos que deben su tinte a la naturaleza y no a medios artificiales, revelan crueldad. Los labios desunidos indican sensualidad, y una boca grande pero bien cerrada, sagacidad.

Consejo de Guerra Permanente

JUICIOS PUBLICOS

El lunes y martes se verán en juicio público las causas de los soldados Cipriano Pérez, José Rodríguez, Faustino Silva, Cantalicio del Mon y Braulio Sosa.

—Salieron en libertad por terminación de condena, Arturo Larrosa y Pedro Viera Fernández, y absueltos Bernardo Rodríguez, Hilario Vallejo y Fernando Olivera.

EL SIGLO
TARIFA DE SUSCRIPCIONES
Capital e Interior
Por un mes . . . . $ 1.00
" 3 meses . . . . " 3.00
" 6 " . . . . " 5.50
" 12 " . . . . " 10.00
Ejemplar por día . . . " 0.04
" atrasado del mes . " 0.20
Argentina, Chile, Paraguay, Perú, Ecuador, Bolivia y Colombia
Por 3 meses . . . $ 3.00
" 6 " . . . " 5.50
" 12 " . . . " 10.00
Brasil, Méjico, Europa y N. América
Por 3 meses . . . $ 4.50
" 6 " . . . " 8.50
" 12 " . . . " 16.00
EL SIGLO será enviado directamente a toda persona que lo solicitare, siempre que acompañe, adelantado, el importe de la suscripción, de acuerdo con la tarifa que corresponda.
El importe de las suscripciones puede ser enviado por las sucursales del Banco de la República, por giro postal o en estampillas de Correo.
Toda la correspondencia debe ser dirigida a la Administración.
A. D. GORLERO, Administrador.
AGENTES DE AVISOS EN EUROPA
Francia, Inglaterra, Bélgica y Suiza, los señores L. Mayence y Cía., 8. rue Tronchet, 9, París.
Agente y corresponsal especial en Londres: Estlin Grundy, South America Press Ltd., 1. Arandel Street

NOTAS DE FENIX

El tic-tac del reloj

El domingo predispone el ánimo para todo lo que es agradable. Ese día traza un paréntesis en las fatigas de la vida, y el espíritu se dilata hacia el mundo de las placideces artísticas y literarias, buscando en él los encantos imperecederos que han ido acumulando para nuestro deleite los seres en cuyo cerebro anidó o anida la chispa del genio. Os ofrecemos hoy, a continuación, una parte de la soberbia poesía de Heriberto Darfon, inspirada por el ruido del reloj en diversas situaciones de la vida y de la cual ha dicho Juan de Dios Peza, el cantor del hogar, que no le cede en mérito a los Cuervos de Edgard Poe:

. . . Oprimen los tiranos a los pueblos—Con su poder brutal,—Encadenan al genio, y a quien osa—La limpia frente alzar,—Pronto le clavan la sangrienta garra—Y perece el audaz.—¡Qué tristes son los pueblos oprimidos!—Como el terror está—En todos los semblantes retratado,—¿Quién osa protestar?—Sólo yo, cuando el déspota orgulloso—A sumergirse va—En la región tranquila de los sueños, — El vigilante afán—Burlando, de los guardias del monarca,—Me yergo ante su faz—Y al oído le digo con voz lúgubre:—¡Tu poder pasará! — Ese rumor creciente que semeja—Furioso vendaval,—Es el clamor del pueblo enfurecido—Que pide Libertad;—Pronto la férrea puerta de tu alcázar—El cañón abrirá, — Despedazando tu asqueroso pecho — La punta del puñal;—Para mí, la grandeza de los reyes—Es humo nada más,—Que se disipa ante mi voz eterna:—¡Tic-tac, tic-tac, tic-tac!

¡Sólo para el que sufre, tengo frases — De consuelo y de paz!—A la virtud le digo:—«No te arredres,—Nunca es eterno el mal,—Sigue adelante, sufre y persevera — Y el triunfo alcanzarás». — Al que hambre tiene:—«La miseria pasa,—La abundancia vendrá»,—Al esclavo:—«No gimas, tus cadenas—Al fin se romperán».—Y al que llora a los seres que se han muerto:—«Mitiga tu pesar,—No yacen en el fondo de la tumba — La inmensa eternidad:—En ella moran los que el mundo dejan!»—¡Tic-tac, tic-tac, tic-tac!

El duelo y la biología

Una crónica de Cuba, inserta en el periódico hispano-americano de Nueva York «La Prensa», relata y comenta un caso de desafío rodeado de circunstancias que le dieron particular interés ante la curiosidad pública. El señor Carlos Mendieta, residente en la Habana y colocado en alta posición política y social, juzgándose agraviado retó a duelo al señor Miguel Espinoza, redactor de «El Día». Acompáñanos ¡oh lector de las «Notas de Fénix! que no te pesará, pues quizás encontrarás un aspecto científico en la cuestión del cual no se ha hecho mérito entre nosotros.

«El señor Espinoza (dice la crónica) declinó la demanda en esta forma, poco más o menos: «He ido al campo del honor siete veces, pero en este caso lamento rehusar por tener el señor Mendieta una cuestión pendiente con el señor André. Esta cuestión está sometida a un tribunal de honor formado por caballeros. La actitud del señor André es la que ha dado motivos a la constitución de ese tribunal. Si yo acepto el desafío de Mendieta desconsidero al señor André, mi amigo íntimo.» Los padrinos de Mendieta expusieron razones de peso, de una lógica cerrada al «Señor del Brindis», pero éste se ha negado rotundamente a aceptar el desafío. Hay muchos comentarios sobre este incidente. Hay quien alegue, juzgando el asunto al través de la ciencia biológica, que el valor no es cosa progresiva y que a medida que los años pasan las células nerviosas que producen esa casualidad admirable de la especie, sufren un desgaste lamentable restándole al individuo el 30 por ciento, muchas veces el 50 de la energía maravillosa, del ímpetu, de la acometividad, de todo ese englomerado psico-físico-químico. Se da el caso de hombres ya viejos (y la guerra europea ofrece ejemplos elocuentes) que pisando senda de nieve conservan aun el valor como en sus tiempos de mocedad. Pero esto mismo no es la regla sin la excepción. Y en los climas tropicales más que en los climas fríos hay mayor cantidad de razones científicas que justifican el fenómeno biológico señalado.

El articulista, que no oculta su nombre, y se llama Juan Gualberto Arteaga, da término a su tarea con un breve comentario cargado de ají cumbarí y pimienta de Cayena, califica de «razones fútiles» las que ha expuesto el desafiado, con la mordaz candidatura de que «para su autor son en esta ocasión «razones providenciales» y nadie le sacará de ellas.»

A Valencia me voy...

Sí señores; a Valencia me voy en primera oportunidad y preferentemente en aeroplano, porque acabo de leer los parrafitos que siguen y me consta de buena fuente que son rigurosamente verídicos:

«Para jardines, Valencia, dice la copla y eso pronto se ve en los hermosos claveles que destacan la policromía de sus menudas hojas en el negrísimo pelo de unas cigarreras que van a la Fábrica de la Arrendataria. Y con las bellas flores, las rubias naranjas, muestran la próvida riqueza de la tierra admirablemente labrada.

Como guapas, lo son las valencianas y por cierto que no se molestan en serio ni van serias por las animadas calles de la ciudad soleada. En esto se diferencian de las catalanas, tan graves e indiferentes con los que le recuerdan la belleza y la eburnidez en las concurridas Ramblas.»

¡Sigue, sigue!...

Si amas el peligro, húndete en él; si sientes que tu alma busca a otra de la que está separada por los convencionalismos de la vida, desprecia a la sociedad; si pecas para el concepto de los hombres, es que te hallas más cerca de Dios; si te crees incomprendido y el mundo te supone equivocado, persiste en el error. No seas oveja, sino pastor; no seas playa, sino ola; no seas árbol estático, sino pájaro que cante en la rama.

Pero no traiciones nunca tus sentimientos. Ama u odia; ríndete al placer inefable de tus sentimientos, o húndete en la terrible venganza de los que aborrecen. No detengas por nada el curso de la pasión. Si pones valla al arroyo no cantan sus cristalinas aguas; si no dejas correr las puras linfas de los sentimientos juveniles, ¿qué será de ti en la vejez?

El pecado está más en la contingencia, que es hipocresía y miedo, que en el arrebato vehemente que hace pura la más impura pasión.

Eliseo.

Un tigre negro

«El Tiempo», de La Paz, exhorta a que se haga un prolijo estudio, por lo que interesa el hecho a la historia natural, acerca del hallazgo hecho en las montañas del Noroeste de Bolivia, por el coronel don Federico Román, de un felino cuya raza se creía generalmente de tiempos remotísimos y al presente absolutamente desconocida. Trátase del tigre negro o jaguar americano, del cual ha llevado una piel a aquella ciudad el mencionado militar, rehusando sumas considerables que le fueron ofrecidas para llevarla al extranjero.

Nuestra Constitución

Con el título de «Una curiosa organización constitucional» se ha publicado en Río Janeiro un estudio analítico de nuestro nuevo código fundamental, del que es autor el señor Astolpho Rezende, miembro del Instituto de Abogados Brasileños. Uno de los puntos que ha interesado la atención del articulista es el capítulo que versa sobre derechos y garantías individuales. Lo califica de «liberalísimo y digno de calurosos aplausos», y al pie de su transcripción textual dice lo siguiente:

«Y, como estas, muchas otras disposiciones que sólo merecen ser aplaudidas e imitadas.

Al trazar las presentes líneas tuve en mira únicamente el dar a los brasileros una idea general de la gran reforma constitucional realizada por nuestra simpática vecina del Sud a la que nos vinculan tantas tradiciones y los más suaves lazos de aprecio y amistad.»

FENIX.

Enseñanza Industrial

Nuevo curso industrial nocturno

De acuerdo con lo dispuesto por el Consejo Superior de la Enseñanza Industrial sobre creación de un Curso Industrial Nocturno a funcionar en el local de la Escuela Industrial N.o 2, situada en la calle Maciel esquina Sarandí, se ha abierto un registro especial en la Bedelía de la citada Escuela.

Tan pronto como esté completo el número de alumnos requeridos para el funcionamiento de las clases, se dará principio al referido Curso.

Administrativas

EL JEFE DE POLICIA DE ARTIGAS

Con uso de licencia partió para el Salto, el Jefe de Policía del departamento de Artigas señor Urbano da Rosa.

Desde allí seguirá para esta capital.

SEGURO CONTRA ACCIDENTES

El Banco de Seguros del Estado ha presentado al Ministerio de Guerra y Marina una solicitud proponiendo el seguro contra accidentes del trabajo, para todo el personal obrero de las secciones militares del Estado Mayor General.

EN DISPONIBILIDAD

Ha sido puesto en disponibilidad, el coronel Fidel del Pino que desempeñaba el cargo de jefe del Estado Mayor de Policía.

HACIENDA —TRAMITE DEL DIA

Por esta Secretaría tuvieron trámite los siguientes asuntos:

A la Contaduría General: Juan Toscano, Juan M. Trías, Antonio B. Coelho, Juan Cabrera, Casimiro Medina, jubilación; Isidora Martínez, María Guillermina Castro, Teresa R. Grecco, Luciana C. Girardelli, pensión; Julia de la Cueva de Dau-Romero, Miguel Balcedo, constancia de servicios.

A la Inspección de Hacienda: Ramón Hurtado, devolución de derechos.

A la Cámara de Industrias: Nocetti y Crosta, aforo a las poleas de acero.

A la Dirección G. de Aduanas: Compañía «Liebig», Beretta, Fratelli y Cía.

A la Fiscalía de Gobierno de 2.o turno: Félix Schickendantz, devolución de derechos; Matilde Frías de Nin, pensión.

A los interesados: Secundino Benítez, Manuel Herrera y Reissig y Miguel Sala, constancia de servicios.

Las víboras y sus picaduras

Detalles que se deben saber

En lo más profundo del instinto humano y de muchos animales, está arraigado hondamente el terror a las víboras venenosas.

El miedo, mal consejero, dá rienda suelta a la fantasía, tanto más libre cuanto menos educada la persona o el pueblo. De ahí la inumerable serie de leyendas vulgares, casi todas exageradas o falsas, tan populares en todos los países, y de ahí también el importante papel que desempeñan las serpientes en casi todas las religiones.

Por la misma causa se cree erróneamente en nuestro país, que las víboras venenosas saltan, que maman, que mueren cuando el sapo las rodea de baba, que la víbora de coral pica con la cola, etc.

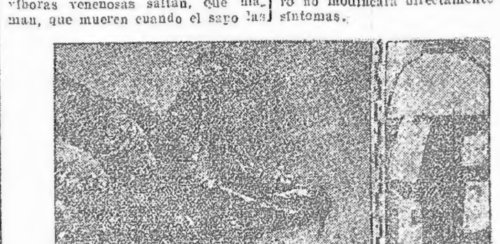

Boca abierta de "crótalus terrificus." — Frasco que contiene un réptil

Prácticamente no puede confiarse en que la mayor parte de los picadores curen espontáneamente. Nadie puede prever si un mordido figurará en el 85 o|o de los que se salvan o en el 15 o|o de los que se mueren. Esto dependerá en primer término de la cantidad de veneno inoculado, en segundo lugar del sitio de la picadura (son más graves los de la cara y cabeza, luego los de los brazos, que las de los miembros inferiores).

Felizmente contamos con medios par combatir los envenenamientos. Si la picadura radica en un miembro, como es la regla, se pondrá una ligadura durante media hora, luego se soltará cada 15 minutos y se cortará definitivamente al cabo de una hora. Si se deja la ligadura por más tiempo, la falta de circulación podrá producir la gangrena o ayudar a la producción de la que causa el veneno.

En el sitio de la picadura se inyectará una solución fuerte de permanganato de potasio. Conviene hacerla en el momento de usarla, echando polvo o cristales en agua. Se aconseja el título de un gramo para 100 partes de agua.

Es absolutamente inútil chupar a herida, porque nunca saldrá el veneno que está profundamente inyectado y que se infiltra en seguida en los tejidos.

Estos métodos tienen una importancia relativa y no pueden compararse por su eficacia al tratamiento por el suero antiofídico.

El suero antiofídico cura a los envenenamientos e impide la aparición de los accidentes generales graves. Su efecto será tanto mayor cuanto más pronto se aplique.

Si se inyecta cuando hay trastornos muy graves, neutralizará al veneno que aún había en el organismo, pero no modificará directamente a los síntomas.

Es muy fácil demostrar la eficacia del suero, que neutraliza instantáneamente el veneno. Su acción es mayor por vía venosa que por vía subcutánea. Pero las inyecciones venenosas sólo podrán hacerlas los médicos.

En toda región donde hay serpientes venenosas, debe tenerse la precaución de tener suero antiofídico. Sería lamentable y hasta culpable, que una persona o animal muriera por falta de este remedio.

El suero antiofídico es el suero sanguíneo de caballos que han recibido periódicamente dosis crecientes de veneno. Después de un tiempo largo, el animal llega a soportar 100 ó más veces la dosis mortal. Su suero sanguíneo adquiere la propiedad de neutralizar el veneno y hacerlo inócuo cuando se mezcla con él. Cuando se comprueba que el suero de una sangría de prueba de unos 20 c3 de sangre, tien un poder suficiente, se procede a hacer una sangría definitiva de 6 ó 7 litros o de toda la sangre. Algunos animales se sangran todos los meses.

La inmunización es larga y ofrece dificultades. Los caballos dejan de dar buen suero después de un tiempo o sufren, a veces, accidentes.

TEATROS

EL PROGRAMA DE HOY—

SOLIS—Compañía de comedia española Salvat-Olona.
Matinée: "El río de oro".—Noche: "Noche de novios" y "La dama de las camelias".

URQUIZA—Compañía de zarzuelas
Matinée: "La casa de Quirós" y "Viento en popa".—Noche: 1.a sección. "El puñao de rosas"; 2.a, "Molinos de viento"; 3.a, "La casa de Quirós".

18 DE JULIO—Compañía de sainetes y comedias.
Matinée: "La casa de soltero", "El rincón de los caranches" y "El venerable del Gran Oriente".—Noche: 1.a sección. "El rincón de los caranches"; 2.a, "Un hombre"; 3.a, "La casa de soltero".

ROYAL—Compañía de variedades.
CASINO—Compañía de variedades.

SOLIS—

En la matinée se representará por última vez, la obra de gran aparato, "El río de oro". Por la noche, para las niñas sentimentales, Salvat pondrá en escena la comedia dramática de Alejandro Dumas, "La dama de las camelias". Mañana tendrá lugar el estreno del poema dramático de Ubaldo Genta, "La canción de la miseria".

URQUIZA—

En los dos espectáculos que hoy dará la compañía Lamas, este aplaudido cómico volverá a lucirse con la astracanada de Arniches, "La casa de Quirós".

CONCIERTO FALLERI—

Esta pianista ha resuelto postergar el concierto anunciado para mañana en La Lira, accediendo al pedido de la Comisión de Damas que patrocina el festival a realizarse el mismo día en el teatro Urquiza.

En este acto se usará el piano en que la señora Agar Falleri, dará su anunciado concierto.

SOCIEDAD URUGUAYA DE AUTORES—

Citación — La comisión directiva de la Sociedad Uruguaya de Autores convoca a asamblea general extraordinaria a todos los autores nacionales para el día de hoy domingo 1.o de Junio a las 2 p. m. en el local de la Asociación Fraternidad calle San José entre Cuareim y Yí.

Orden del día: 1.o Modificación del artículo 10 de los estatutos.

2.o Considerar la renuncia colectiva ofrecida por la actual comisión directiva.

3.o Discusión del sistema de elección, de acuerdo con la proposición de que sea por listas de mayoría y minoría, correspondiéndole 2|3 a la mayoría y 1|3 a la minoría.

4.o Elección de nuevas autoridades directivas.

La delegación argentina de autores actuará de comisión de escrutinio.—Montevideo, Junio 1 de 1919. —El secretario.

VICTORIA HALL—

Mañana a las 21, se realizarán los exámenes locales del "Trinity College of Music". Con tal motivo habrá un buen programa con números de canto y música.

COMEDIA—

Anoche estrenó el actor y autor Ramos, una graciosa comedia titulada "Las mujeres con pantalones", que agradó mucho y fué muy aplaudida.

Hoy se repetirá "Las mujeres con pantalones", en 2.a sección.

En 1.a va "Marido por un voto", sainete muy chistoso y en 3.a, "Chanta cuatro", comedia del mismo autor que las anteriores.

ROYAL—

Como estaba anunciado debutarán en este music-hall, los patinadores excéntricos Los Eclair's y Miss Flassy, en su número de poses plásticas y números de acrobacia, números éstos que fueron muy aplaudidos por la numerosa concurrencia que presenciaba el espectáculo.

Estos elementos vienen a reforzar el nutrido y selecto programa que la empresa se empeña en renovar constantemente, ofreciendo a sus favorecedores, siempre novedades.

La Trouppe Charlot, prepara para el próximo lunes un nuevo estreno, que como todos los números suyos, lamarán la atención por lo novedoso, pues harán pasar al público, momentos de verdadera hilaridad.

Molly Bell, la exquisita bailarina clásica, continúa obteniendo un franco éxito con sus bailes.

Los demás artistas que integran el elenco, siguen en tren de éxito.

"LAS LAGRIMAS DE TRINI", NUEVO EXITO DE ARNICHES Y ABATI—

La más favorable de las acogidas ha merecido, por parte del público madrileño, el nuevo sainete de Arniches y Abati, titulado: «Las lágrimas de la Trini». Respecto a este estreno, un colega de aquella capital, se expresa en la forma siguiente:

«La Trini de las lágrimas, no es precisamente una muchacha triste. Llora por cálculo, aleccionada por su madre, que es un suegra de cuidado, con el fin de dominar a su marido, Paco, con las lagrimitas.

Pero tanto abusan las mujeres de las lágrimas y las recriminaciones, que Paco, abandonando el domicilio conyugal por «incompatibilidad de caracteres» se va a vivir a casa de un amigo. Allí todo es risa y holgorio, pero no hay orden ni limpieza, ni formalidad, ni está segura la alimentación. Es aquello de «en casa no comemos, pero nos reímos mucho». Este amigo (Riera), que ha ensayado multitud de profesiones y sin descubrir, después de tantos ensayos, su verdadera vocación, ha acabado por no hacer otra cosa que ir a esperar a su mujer cuando vuelve del trabajo; es un personaje cómico, trazado de una manera excelente; el mejor tipo de sainete.

La única persona que tiene un poco de sensatez en casa de Riera, es su cuñada Angelita, que empieza a sentir una tierna inclinación por Paco. A todo esto, Paco y la Trini están deseando reconciliarse, aunque ninguno quisiera dar su brazo a torcer. La reconciliación sobreviene; ¿cómo no había de sobrevenir siendo un excelente y obligado desenlace? Y entonces es cuando la Trini llora de veras, de alegría, de emoción, del miedo que tenía de perder a su marido. Como en el sainete hay otro personaje cómico, que es «guignolista», es decir, un maese Pedro que anda por los barrios populares con un retablo de Marionetas, una de éstas es, quien saliendo del sitio del apuntador, se dirige al Senado para rogarle que perdone las faltas del sainete.

El sencillo asunto de «Las lágrimas de la Trini» — agrega el crítico, — está bien desarrollado. El episodio sentimental de Angelita, que ofrecía cierto peligro de resultar afectado y pegadizo en una obra de esta clase, está tratado con mucha sobriedad y tino. El episodio del hermano vengador que viene a tomar venganza del «guignolista», el cual, en sus ratos de ocio, se ha apodero del corazón de una jamona sentimental y de una cartilla de la Caja de Ahorros, no tiene nada de original; lo hemos visto con leves variantes en multitud de obras cómicas. Hay evidentemente en los autores cierta propensión a repetir tipos y situaciones que consideran de seguro efecto, y, por otra parte, cuando el asunto de una pieza es muy sencillo y transparente, como ocurre en ésta, se hace preciso echar mano de algún ripio para redondear un acto. Esta nos parece la explicación del aludido episodio.

El primer acto es superior al segundo; tiene más sencillez, mas hábil factura. Abundan en él la bora los chistes y «quid pro quos» a que responde siempre la risa del público. En suma, es un buen sainete, al que se ofrece un porvenir de llenos.»

Pavimentos de la ciudad de Montevideo

Viaje del Director de O. Públicas de B. Aires

Según un diario de la vecina orilla, el director de obras públicas de Montevideo manifestó a su colega argentino durante su estadía en aquella ciudad, que regresará en breve de incógnito para visitar algunas oficinas del departamento respectivo y los diversos talleres dependientes de aquél, y en modo especial las usinas de asfalto, a efecto de realizar un estudio general relativo a la organización de esos servicios en la Argentina. «La municipalidad de Montevideo tiene el propósito—agrega el colega porteño—de verificar importantes trabajos para mejorar las condiciones del tráfico. La construcción de nuevas calzadas y la refacción de los pavimentos destruídos son cuestiones que preocupan justamente a las autoridades edilicias de la capital vecina.»

Estación de saludos

La Legación de nuestro país en Chile, ha comunicado que ha sido instalada en Valdivia (Chile) una batería de seis cañones como estación de saludo.

Las buenas novelas nacionales

Más sobre "El Corazón de María"

De "La Mañana" de Buenos Aires, transcribimos este juicio crítico:

Novela de costumbres camperas, el último libro de Vicente A. Salaverri se lee de un tirón. El autor cree que el idioma, vehículo de las ideas, debe ser claro, rápido, sencillo, sin floreos ni divagaciones que afecten el pensamiento principal.

He ahí porqué yo, que estoy saturado de espíritu moderno, he leído la novela de una sola vez.

Capítulos cortos, diálogos muy bien construidos, y breves sobre todo, simplicidad técnica y una trama que interesa al lector, es todo lo que caracteriza la novela del señor Salaverri. Por ser rápido y sintético, tal vez peque el autor y no alcance a dar la fisonomía moral de todos los personajes de su libro.

Bien trazados los personajes, se destacan Juan Francisco por ser el más firme y el más noble; y Lucas por ser un canalla. Considero el más exacto, el que más se acerca a la realidad, el viejo don Mariano, buena y simpática figura de la obra. En cambio María, enfermiza, sin acción, sin carácter, es completamente artificial.

Ya lo he dicho: bien escrita la novela, moderna por el lenguaje y el método, con un argumento interesante, se lee con agrado.

La novela nacional uruguaya, va aumentando en buenas producciones su escaso caudal. "La familia Gutiérrez", ésta y otras que vendrán después, van contribuyendo a la obra de cultura en que está empeñada la nueva generación.—Roberto Smith.

Debemos hacer notar que esta obra se ha vendido extraordinariamente en Montevideo. La librería de Maximino García agotó ya una fuerte remesa, debiendo recibir de un momento a otro de Buenos Aires un nuevo e importante envío.

Universitarias

CONSEJO DE LA FACULTAD DE MEDICINA

El Consejo Directivo de esta Facultad se reunirá el martes 3 de Junio a las 17 y 30 para tratar la siguiente orden del día:

Comunicaciones oficiales; nombramiento de Director de la Escuela de Odontología, candidato propuesto: doctor F. Héctor Cohas; reuniones anuales del profesorado (discusión particular); reglamento sobre jefes y asistentes de Clínica; acumulaciones de sueldos solicitadas por los auxiliares de cursos de farmacia, señores Emilio Tobler y Rafael J. Bufalance; asuntos entrados y solicitudes.—El secretario.

POLICIA

¡QUE BARBARO!

Juan Muñoz, guarda de La Comercial, dirigía ayer un coche del recorrido 42, que iba completamente lleno de pasajeros. Al llegar al Camino Larrañaga esquina Progreso ascendió al estribo el menor Emilio Ferreira, uruguayo, de 11 años, domiciliado en Larrañaga, y ante la indicación del guarda para que descendiera, se proponía hacerlo en el mismo momento que recibió un puntapié que le arrojó violentamente sobre el pavimento, causándole una fuerte lesión en el brazo izquierdo.

Intervino la seccional 12.a.

MUJER EN DESGRACIA

En circunstancias que la mujer María C. de Sequeira, uruguaya, viuda, de 50 años de edad, penetraba a su domicilio Gaboto 1675, se cayó al pavimento, fracturándose la pierna izquierda.

La Sequeira estaba ebria, atribuyéndose a esa causa su caída.

UNA AGRESION

Domingo Muniz, agredió ayer a golpes de puño en el interior del frigorífico Uruguayo, al capataz de la Sección Pinturas señor Rafael Haro.

Fué preso el agresor por la seccional 24.

REMITIDOS

La seccional 2.a ha remitido al Departamento Central al sujeto Orlando Lamas, por demencia.

—La 13.a a Ciriaco Ribero Mendez por golpear a su concubina Marcelina Cordero en 21 de Setiembre núm. 142 (Cerrito).

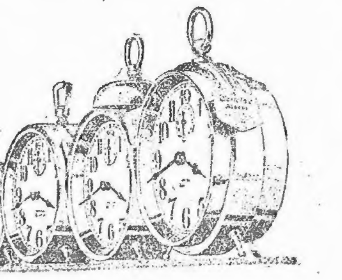

Westclox

HAY una manera de juzgar la calidad interior de un reloj, por su apariencia exterior.

Cuando Ud. encuentre la marca de fábrica Westclox en la esfera de un despertador, puede Ud. confiar en la maquinaria interior. Antes de que un reloj sea permitido a llevar el nombre Westclox fuera de la fábrica, debe dar cuenta satisfactoria de sí mismo.

Debe de carecer de defectos, debe andar bien, y debe probar que sonará a la hora determinada.

Esa es la razón por la cual Big Ben, el despertador Westclox mejor conocido, logró hacerse por sí mismo un nombre tan bueno, en tan corto tiempo.

Se vende en toda relojería, joyería y tienda del país.

Despertadores Westclox: Big Ben, Baby Ben, Buenos Días, El Vigía, relojes de bolsillo Dax, Pocket Ben y Glo-Ben (luminoso).

Western Clock Co.
La Salle, Illinois, E. U. A. — Fabricantes de Westclox
11-
769-2.o y 4.o dgs.-Nv.3.

BIBLIOGRAFIA

EUROPA EN ESCOMBROS—Nos encontramos ante un libro extraño que está por encima de todos los comentarios. Imagine el lector que pertenece al ex director de la Casa Krupp, Von Guillermo Muehlon, quien relata una especie de diario desconcertante. Desconcertante, porque los alemanes, sus compatriotas, son para él un palo colocado de lo que han sido para nosotros, a través de las informaciones de la guerra. Esta obra, que fué traducida por Vicente Clavel, el cultísimo director de la Editorial Cervantes, comenta todos los hechos culminantes del primer tiempo de guerra. Hay páginas en esas que el lector de periódicos llama sensacionales. Nos muestra cual era el sentir de los alemanes, la actitud del país, las medidas adoptadas dentro y fuera del país por su gobierno, los conflictos diplomáticos, los aprestos bélicos. En una palabra: cuando tanto se nos ha privado de material de juicio—sobre la guerra, de todos los países aliados, necesitábamos oír una voz tan extraordinaria como la del director de la celebérrima Casa Krupp. No porque hayamos de darle más crédito, sino porque a través de sus admoniciones descubrimos nuevos móviles, causales que antes desconocíamos. "Europa en escombros" es uno de los libros más extraños que se han compuesto sobre la guerra.

Educación artística.—La distinguida escritora y educacionista, señorita Luisa Luisi, acaba de remitirnos el interesante trabajo que sobre el tema que indica el título, presentó al II Congreso del Niño. Tratándose de un asunto trascendental, no queremos emitir una opinión apresurada. Lo leeremos con el interés que reclama, para emitir más adelante un juicio, si posible, reposado al menos. No hace falta ensalzar aquí las condiciones intelectuales de Luisa Luisi, a quién haremos justicia luego si, como suponemos, el trabajo vale de verdad.

NUEVOS LIBROS—

Libros recibidos por el último correo en las librerías de La Facultad (Ituzaingó 1116), y del Correo (Sarandí 461), de Maximino García: Darroux, Método de corte Sistema Ladevéde Modernizado y Perfeccionado: Vidal Lablache, Atlas general de Historia y Geografía: Jorge Ebers, Egipto, ilustrado con 650 grabados intercalados en el texto y enriquecido con dos cartas geográficas tiradas a tres tintas y portada en colores 24 magníficas imitaciones de las artísticas acuarelas de reputado pintor. Carlos Werner: Las Maravillas del hombre y del mundo, América, Asia, Oceanía y Africa, obra lujosamente impresa, ilustrada con infinidad de grabados y láminas artísticas en colores: André Michel, Histoire de L'Art depuis les premieres temps chrétiens jusqu'a nos jours: Demosthene et D'Eschine, Obras completas: Felis Cardellach, Las formas artísticas en la Arquitectura Técnica, Tratado de Ingeniería estética: Boutron, L'Architecture aux Pays-Bas: Joaquín Costa, Religion de los Celtíberos: M. Eugene Müntz, Le Musée D'Art: H. Beuchat, Manual de arqueología americana: C. Granzow de la Cerda, Polonia con una carta autógrafa del Excmo. señor conde de Romanones: Altamira Historia de España y de la Civilización Española: Salcedo Ruiz, La Literatura Española resúmen de historia crítica (nuestros días): Kieffer, La seriedad en la familia y en la escuela, R. M. Aller, Algortonia: Principios fundamentales de la ciencia de los números: Rogelio Sánchez, Antología de textos castellanos siglo 13 al 20: Campillo Florilegio Español.

También han recibido las librerías de Maximino García, un gran surtido de figurines y revistas.

Registro Civil

MATRIMONIOS

Juan José San Román, oriental, 26 años, comercio, con Aida Idelhon Loga, argentina, 26 años.

Francisco Bolla, oriental, 26 años, comercio, con Emilia Varela, oriental, 25 años.

Antonio Carlos Pérez, oriental, 27 años, empleado, con Sara Aurora Freire, oriental, 24 años.

Angel Sotto, oriental, 36 años, empleado, con Elvira Mónica Sotto, oriental, 22 años.

Ramón Rodríguez, oriental, 2? años, jornalero, con Anuncia Capuz, oriental, 15 años.

DEFUNCIONES — Antonia Zaff de Gil, oriental, 90 años, viuda, Llevar España 2228; Rosalía Díaz Umpiérrez, oriental, 53 años, casada, Hospital Fermín Ferreira; Antonio Consentino, oriental, 19 años soltero, H. Fermín Ferreira; Dolores Amado, española, 20 años, soltera, Nueva York 1502; Luis Alberto Ravello, oriental, 9 días, H. Pereira Rossell; Enriqueta Lavanga, oriental, 15 años, soltera, La Paz 1812; Vicente Decita, italiano, 86 años, casado, 2.a Granada s|n; José Silla, italiano, 80 años, viudo, Municipio 2126; Magdalena Loffredo, oriental, 40 años, soltera, Uruguay 1297.

Servicio de boticas

Farmacias que permanecerán abiertas hoy

SEGUNDO TURNO

Ciudad Vieja — Imperial, calle Sarandí esq. Pérez Castellanos; Deaguttini, Colón esq. Buenos Aires; Rey, 25 de Mayo núm. 387; Gari, Treinta y Tres esq. Piedras; Lacava-Leal, 25 de Mayo núm. 519.

Ciudad Nueva — Franco-Inglesa, calle Uruguay esq. Florida; De la Bolsa (sucursal), 18 de Julio esq. Río Branco; Montevideo, Maldonado esq. Río Branco; Goitino, Soriano esq. Daymán; Calveira, Paysandú esq. Río Negro; Oriental, Plaza Libertad esq. Ibicuy; Italiana, Avda. Gral. Rondeau núm. 1634; Carlosena, calle Uruguay esq. Ejido.

Cordón — Franklin, calle Uruguay esq. Piedad; Carpi, Constituyente esq. Gaboto; Greco-Latina, Constituyente esq. Juan M. Blanes; Bonasso, 18 de Julio esq. Defensa; Del Buen Pastor, Defensa esq. Orillas del Plata; Serrato, 8 de Octubre núm. 12 a; De la Llave, 21 de Setiembre núm. 340.

Aguada — Humanitaria, calle Agraciada 1901; Labat, Miguelete esq. Magallanes; Ferrero, Sierra esq. Madrid; De la Facultad, Avenida Gral. Flores 74 n|v; Uruguaya, Justicia esq. Hocquart.

Paso del Molino — Del Paso del Molino, calle Agraciada 995 a; Durazno, Continuación Agraciada 229.

Unión — Paladino, calle 18 de Julio N.o 193; Guerra, 18 de Julio N.o 333.

Pocitos — Bolívar, Avenida Brasil esq. Bolívar; Vilardebó, Rivera 354.

The National City Bank of New York
FUNDADO EN 1812
CAPITAL y RESERVAS $ 79.000.000 oro
SUCURSAL DE MONTEVIDEO
Calle 25 de Mayo esq. Zabala
Estamos en condiciones especiales para prestar al público esmerado e inteligente servicio en todas las operaciones bancarias
85-b.n.o.

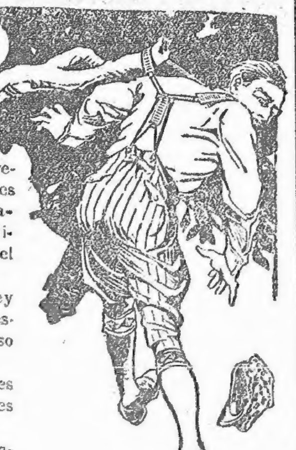

Los tirantes «Shirley President» siempre sujetarán, es decir, sujetarán por comparación con cualquier otro tirante que se fabrique en el mundo.

Use los tirantes «Shirley President» y nunca será desengañado, los tirantes de uso internacional.

Millones de consumidores satisfechos en todas partes del mundo.

Garantizados por los fabricantes.

Busque el nombre «Shirley President» en las hebillas.

President Suspender Company
Shirley, Mass., E. U. A.
Establecida en 1892. — Cablegramas: EDGARTON — Clave en uso Western Unión
430-mc.-ds.pte.

VIDA SOCIAL

EL GRAN CONCIERTO DEL MARTES —

La prestigiosa Asociación Coral de Montevideo, cuya meritoria campaña en favor del desarrollo de la cultura musical, en nuestro medio, ha sido bien apreciada ya, en los círculos sociales y artísticos, realiza el martes 3 a las 9 de la noche en la sala de "La Lira", su segundo gran concierto.

Tomarán parte en este concierto, que dirigirá el maestro Guillermo Kolischer, todos los elementos con que cuenta la institución mencionada, además de una orquesta de 50 profesores.

Entre nuestra sociedad circula la siguiente participación:

Las Comisiones que suscriben participan a Vd. que el Martes 3 de Junio, a las 9.30 p. m., se realizará en "La Lira" el 2.o Gran Concierto de la Asociación Coral de Montevideo, bajo la dirección de Guillermo Kolischer, y con el concurso de todos sus elementos. — Ana María Algorta, Elvira Zorrilla de San Martín, María Teresa Braga Salvañach, María Isabel Williams, Inés Acevedo de Mañé, Zulma Burmester, Sara Urioste, Anna Helena Vieira, Margarita Figari Legrand, Elvira Micoud de Boix, María Carlota Gualli Suárez; Carlos A. Herrera MacLean, Leopoldo G. Boñil, Camilo R. Williams, Alberto Segundo, Carlos Cárlsson, Bernardo O'Neill Guerra, Ignacio María Gallinal, Eugenio Petit Muñoz, Antonio Marexiano, Cándido Lerena Juanicó, Juan M. Portillo Díaz.

El programa combinado es el siguiente:

Primera parte — Deux Chansons Nivernaises Harmonisation de I. Philipp, Vieux Cantique Breton Harmonisation de Ladmirault, Soprano: Esther Pons Martínez, Tenor: Carlos Herrera Mac-Lean, Schubert — Psaume XXIII, Piano: señorita Lola García Quintana, H. Wolf — Resignation, Triple cuarteto Vocal, Palestrina — Alma Redemptoris Mater, Victoria — O Magnum Mysterium, Soprano: Elvira Zorrilla de San Martín, Contralto: Aurora Camp, Tenor: Carlos Herrera Mac-Lean, Bajo: Teófilo Ochninger.

Segunda parte (con orquesta) — Gluck—Alceste (Coro y Aria Alto Secondo), Soprano: Elvira Micoud de Boix, Tenor: Carlos Herrera Mac-Lean, Chausson Chant Funèbre, Frank Les B-atitudes (Beatitude des Misericordieux), Soprano: Luisa Valdez, Barítono: Camilo R. Williams, Mozart Requiem (Hostias).

Las localidades estarán en venta en las casas Ott y Mousqués, y en "La Lira" la noche del concierto, a los precios siguientes: Platea con entrada $ 2.00, Galería con entrada $ 1.50, Grada $ 1.00.

EL HOMENAJE A AMADO NERVO
POSTERGADO PARA EL LUNES

—El gran acto literario-musical que esta tarde debía realizarse en el Urquiza, en homenaje a la memoria de Amado Nervo ha sido transferido para el lunes. Obedece esta postergación a un pedido que formuló el doctor Andrés Belaunde al Patronato de la Infancia, — que es quién ha organizado la fiesta — pues el distinguido diplomático desea que su disertación sobre la personalidad del ilustre poeta desaparecido constituya un estudio profundo de su vasta obra y de su personalidad intelectual, y para ello, el doctor Belaunde, necesita revisar muchos e importantes documentos encontrados despues de muerto Nervo, que aportan nuevos detalles acerca de su vida intensa y de su movimiento literario. Esta postergación, hará más intenso aun el interés por esta fiesta, en la que el arte musical tendrá dos intérpretes excelentes: Mora y la señorita de Laserre, quienes se harán oír, en el violín y en el piano, respectivamente. También había un número de recitación a cargo de la niña Susana Soca. El acto del lunes vá a constituir pues un acontecimiento de arte y de sociabilidad.

EL "REINA VICTORIA EUGENIA"

PARTIO PARA ESPAÑA. — El "Reina Victoria Eugenia" zarpó de nuestro puerto con destino a Europa.

La salida de este hermoso trasatlántico, dió motivo a inusitada animación en la dársena, pues en él, se embarcaron varias personas conocidas que fueron despedidas por muchas de sus relaciones. Iba entre otras ellas, el señor Gonzalo del Río, quien se dirige a Madrid, después de haber pasado muchos años en ésta, desempeñando el cargo de Secretario de la Legación de España. A de... Río acudieron personalidades de la colectividad hispana, y de la sociedad, y miembros del Cuerpo Diplomático.

También fueron despedidos por distinguidas familias, el conocido hombre de negocios, don José Elorza, su esposa doña Dolores L. de Elorza y sus señoritas hijas Salomina y Juanita. —El señor Elorza va a su patria, España, en viaje de recreo después de una larga ausencia.

Recorrerán también Francia e Italia.

Con destino a Francia, van el Dr. Pedro José Pirán, ex Agente Fiscal de Cerro Largo, su esposa Aída Martínez y su pequeña hija. Fueron despedidos por un extenso núcleo de sus amigos y parientes.

También se embarcaron: Teófilo Rodríguez, María Helguera e hijita, José López, Manuel T. de Fuentes, Angela de la Riva, Juan Zucondegui, Juana Belloco, Gabriel Pla, Vicente Azuaga, Blanca A. de Azuaga, Teodoro Ruiz, Roberto H. Barreira, Martín Martincorena, José J. Galvez, Antonio Roca, Félix Aristimaño e hija, Manuel M.a Fernández, Matilde Helguera, Mateo Fiaguer, Angel Urraburu, Donato Soto, Leonor Campmajó, Josefa Soto y familia, Jaime Sancho y familia. De Buenos Aires iban muchas personas conocidas.

ACEITE FINO DE OLIVA PRIM
694-Pte.

EN LO DE EASTMAN MONTERO—
LA FIESTA DEL VIERNES —

Una reunión encantadora bajo todo concepto, fué la que se realizó en la lujosa residencia de los esposos Eastman-Montero, en honor de las relaciones de su hija Adela, niña que ocupa puesto sobresaliente en esta sociedad. La concurrencia, que la formaba un núcleo de niñas y caballeros de figuración, bailó animadamente, haciéndolo luego los honores a un delicado buffet. Los dueños de casa, doña Adela Montero de Eastman y su interesante hija atendieron gentilmente a sus invitados.

Eran estas, las señoritas: Telo y María Elena Martínez Arboleya, Constancia Eastman, Malvina Castro Vázquez, Beba Piaggio Garzón, Elena Sosa Díaz Piñeyrúa, Olga y Ester de Viana Urtubey, Delia, Angélica y Celina Posse Sánchez Viamonte, Sofía Vegh Garzón, Olga Bonasso, Elisa y Juanita Berro García, Albiana e Isolina Ramírez Eastman, Rosario García Moyano, Marta y Elida Martínez Law, Adela y Chiquita Ferrer Pérez, Juanita Martelliff, María Elena Montero Lafone, María Sara Pérez Marexiano, Julieta Garesse, Sofía y Sara Garabelli Puig, María y Ester Wilson Raggio, María Angélica y Elena Sienra.

Caballeros: Guillermo Hill Hamilton, Lorenzo Hill Hamilton, Bernabé Castro Caravia, Octavio Conrado Triaca, José Pedro Arges, Horacio Piaggio Garzón, Daniel García Capurro, Pedro Nadal Martínez, Edgar Montes, Carlos R. Vegh Garzón, José Luis Giménez, Antonio Rolji Viñolas, Manuel Pérez Gomar, Carlos Bonasso, Alberto Garabelli, E. García Moyano, Arturo Ferrer Pérez y muchos otros.

FIESTAS Y REUNIONES —

Ayer, festejó su cumpleaños la señorita Carmen Muñoz Arocena, una de las jovencitas que a pesar de no haberse presentado aún en sociedad, triunfa ya por su gran belleza y exquisita distinción. Un buen número de sus amigas acudieron a su casa de la calle Wáshington a presentarle sus saludos.

—El jueves de la próxima semana festejando el día natalicio de la distinguida pianista señorita Clulia Sánchez habrá en la casa del Coronel Clodomiro Sánchez una interesante tertulia. Las amiguitas de la señorita Obdulia Sánchez, festejarán, esa noche, el próximo enlace de aquella con el señor Francisco Gibralta, actualmente jefe de sección del Archivo G. Administrativo.

—La encantadora niña Chelita Risso Sienra, festejó su onomástico. Fué con este motivo que todas sus amigas, se congregaron en su casa de la calle Convención para presentarle sus saludos.

DEMOSTRACIONES —

Hoy, se realiza en el hotel Alhambra, el banquete que ofrecen sus amigos al señor Juan B. Sueppard con motivo de su enlace. Se han adherido hasta la fecha los señores: doctor Héctor Lapido, Reinaldo Arraga (hijo), José Pesquera Tejeiro, Alfredo Arraga, Luis A. Larrobla, doctor Oscar Correa.

El registro de adhesiones estará abierto en el hotel Alhambra hasta mañana.

ENLACES —

Se han presentado al Registro Civil solicitando contraer enlace la señorita Emilia Caorsi con el señor Alfredo Suárez Coelho. Debido al reciente duelo que aflije a la familia del novio, la boda se realizará en la mayor intimidad. Actuarán de testigos por parte de la novia el doctor Miguel Rubino y los señores Dante Armellino y Antonio Caorsi, y por parte del novio el doctor Ignacio Coelho y los señores Jorge H. Jones y Juan Suárez Coelho. Los nuevos esposos fijarán su residencia en la ciudad del Durazno.

NOVIAZGOS —

Visitó oficialmente a la señorita Socorro Morales, el doctor Joaquín Villegas Suárez. La nueva pareja ha sido muy felicitada.

EL FESTIVAL DEL 3 —

PRO ESCUELA TALLER DE BELLA VISTA — En el Teatro Solís se realiza el 3 del corriente, un festival a beneficio de la Escuela Taller de Bella Vista. El programa que regirá, de lo más variado e interesante, unido al prestigio de las damas que lo patrocinan, influirá a su gran éxito.

COSAS DE ENTRE NOUS —

PRANDO — El Cine D'Or, resultó pequeño para congregar a la concurrencia que acudió a oír la Conferencia del doctor Carlos M. Prando, sobre Amado Nervo. El distinguido orador, cimentó la obra literaria del poeta muerto con conceptos elocuentísimos, que le valieron muchas ovaciones. Estaban las señoras: Eloísa H. de Gómez Folle, Flora Gila de Shaw, Angela M. de Bonasso, Ana M. de De León, Ester B. de Lasal, Rosa L. de Varela Acevedo, Sara de A. de Martorell, María B. de Pastori, Teresa M. de Martino, Carmen A. E. de Risso, Polonia R. de Gallinal, Matilde M. de Petit, Blanca P. de Storace, Maruja B. de Mendilaharzu, Julia V. de Shaw, Amelia B. de Azevedo, Elvira F. de Susviela, Catalina D. de Scarabelli, Delia M. C. de Moyano, Clara R. de Zumarán, Margarita M. de Castellanos, Teresa U. de Marexiano, Clara W. de Piñeyrúa, Angela P. de Bienzio Rocca, Sofía B. de Suárez, María C. de Martínez, Elisa P. de Denis, Zelmira P. G. de Giménez, Zulema Z. de Balparda, Ema P. de Carvalho, Lucy Ch. de Rodríguez Castro, Flora S. de Jefferies, Carmen L. de Peixoto, Adela M. de Muñoz, Elena L. de Castellanos, Margarita M. de Herrera, Elena E. de Rodríguez, María Eugenia R. L. de Reyles, Lola M. de García, Pibi B. de Otero, Amelia R. de Maupas, Carmen L. de Sienra.

Señoritas: Sara Blanco, María Carolina Pérez, Ema De León, María Teresa Piaggio, Celia Regules, María Inés Garzón, Corina Otero, Lola Risso, Irene y Elena de Azevedo, Adelaida y Beatriz Cranwell, María Martinelli, Delia y Eloísa Pau, Lier, Teresa y Margarita Vilaró, Paz Stewart, Liliana y Mirta Susviela, Maruja Martínez Correa, María Helena Serrato, Perla Storace, María Eugenia Vaz Ferreira, Lía Capurro, María A. Larriera, Estela Sabbiá, Maruja y Eulalia Blengio, Ester Prando, María Manuela de Pena, Mecha Villegas, Blanca Rospide, Elisa y Carmen Bosch, Haydée Callorda, Delia y Margarita Balparda, Clara Pieyrúa, María Elena Puig Spangenborg, María A. Fonseca, Carolina López, María Angélica y Laura Hill, Ofilia Solari, Manuelita Sánchez, Margarita Cat, Margarita Lussich, Ester Arraga, Eloísa Gómez, Amanda y Raquel Dufour y Alvarez, Delia y Angélica Posse, Elena Sanguinetti García Lagos, María Elena Muñoz, Julia Elena Varela, Anita Scarabelli, Berta Ruano, Enriqueta y Clotilde de Santayana, etc., etc.

BENEFICIOS —

En esos días no se oye hablar de otra cosa sino de colocación de entradas para ese día. Todas las señoritas de la Comisión rivalizan en celo para que resulte una función de resonancia social y benéfica. Los fines caritativos de que ya hemos hablado anteriormente y el interesante programa tienen a todos ansiosos por la llegada del día mencionado.

EN EL SELECTO — Esta noche hay función en el Cine Selecto a beneficio del Colegio de Niños Pobres de Pocitos.

LA FUNCION DEL 5 — El jueves 5 de Junio a las 9. este salón será el punto de reunión de nuestro Montevideo conocido, ya que

VIAJEROS —

Regresó de Buenos Aires el señor Guillermo Risso Sienra.

—Partió para Cerro Colorado, el señor Alberto Rey Pedralbes.

—De Nico Pérez el señor Guillermo Denis Landivar.

—Llegó del interior el señor Ricardo Algorta Camusso.

—Para Buenos Aires la señorita de Cabo Berro.

—Para Buenos Aires el señor Carlos Berro y sus hijas Elisa y Juanita.

—Para Buenos Aires se embarcan hoy los señores A. Eastman y Alejandro Carbajal.

—Del interior llegan en breve los esposos Sardá-Ellis.

—En breve se ausentan para la vecina capital la señora Ventura M. de Cranwell acompañada de su señora hija Manon y de la señorita Adelaida Cranwell Suárez.

—Partió para su estancia en Florida la señora Carmen Lupo de Cotignolo acompañada de las distinguidas señoritas Antoñita Lupo y Victoria y Carmen Catignolo.

ENFERMOS —

Continúa siendo delicado el estado de salud de la respetable matrona Eulalia Haedo de Rucker.

—Está enferma de algún cuidado la señora Sara Carve Urioste de Urioste.

—Enferma la joven señora Elia Cibils Hill de Adami.

—Guarda cama la señorita María Celi Peir Andrade.

—La señorita María Teresa Zumarán Arocena guarda cama.

—Mejorado el señor Pedro Onetto y Viana.

—Enfermo el señor Adolfo Fleurquin.

—La señorita Ema Pereda guarda cama.

—Enferma la señora M. Antonia Sayago de Lombardini.

—Continúa enferma la señora Ana Muñoz de Furest.

Los hemos comprado al mismo tiempo; quien hubiera sabido que existía el
"Viyella."
Reg. Trade Mark
Las CAMISAS y los PIJAMAS de Viyella no se arrugan, son deliciosamente ligeros, de elegante apariencia y de extraordinaria duración.
Pídanse referencias por escrito a Wm. HOLLINS & Co., Ltd. LONDON ENGLAND Hilanderos desde 1?
Regd. Trade Mark
DAY & NIGHT WEAR
De venta en todas las buenas tiendas en ajuares
802 Jvs. Dgs. Agt. 12-Pte.

NUEVOS PRODUCTOS QUIMICOS

Debidamente aprobados por las Facultades de Medicina y Hospitales de varios países é historiados clínicamente con felices resultados en el
HOSPITAL STERNS
WEST END AVENUE Y 77th STREET
NEW YORK CITY
HOSPITAL SAN ANTONIO
PARA TUBERCULOSOS
WOODHAVEN LONG ISLAND
NEW YORK
HOSPITAL LUTHERAN
BROOKLYN N. Y.
HOSPITAL SANTA MARIA
LONG ISLAN N. Y.

Se encuentran a la disposición de los señores Médicos y Droguistas al por mayor en nuestros Laboratorios de esta ciudad de New York, las ampollas de los productos químicos ARSANS, MERCURANS, GUAIACO-IODS y TRI-IODS, que en el tratamiento de la extirpación bacilar de la SIFILIS, TUBERCULOSIS, INFLUENZA, REUMATISMO, FIEBRES, MALARIA y enfermedades tributarias, han demostrado los siguientes mejoramientos, adelantos y ventajas:
ABSOLUTA ELIMINACION DEL PELIGRO DE TOXICIDAD
FACIL TECNICA PARA LA APLICACION CLINICA
ACCION FISIOLOGICA MAS EFICAZ
INOCULACION INDOLORA
Precio en New York City: tres dollars ($ 3.00) por cada ampolla.—Pago contra entrega de Documentos de embarque en New York City.—Enviamos sin costo alguno a los Señores Médicos nuestro TRATADO DE TERAPEUTICA INTRAVENOSA.
THE SCIENTIFIC CHEMICAL COMPANY
11 Moore Street, New York City
NOTA: Estudiaremos propuestas por la Agencia Exclusiva con preferencia de Casa Comisionista solvente que para actuar como Distribuidores Generales y en cambio del derecho exclusivo nos entere orden inicial en proporción con el territorio de su Agencia.
419-dgs.h.n.o.

Deportes y Deportistas

FOOTBALL

EL FALLECIMIENTO DE CHERY

RIO JANEIRO, 31 — La muerte de Chery, produjo en esta capital una impresión intensa. Todo el mundo está consternado. El dolor de nosotros todos asume proporciones desgarradoras. El mal que costó la vida al infortunado compañero, es una hernia estrangulada. De mañana, en consulta hecha por los médicos Austregesilo, Ernesthio, Mendoza y otros, se convino realizar una intervención quirúrgica, ya que la gravedad aumentaba. Los señores Mibelli y Gómez, y el ministro Bernárdez autorizaron al doctor Mendoza eminente cirujano de valiosa reputación, para que secundado por los ya mencionados, operara al paciente.

ROBERTO CHERY

A las 3 y 30 de la tarde, fué practicada la intervención, que se prolongó por más de tres cuartos de hora. Los médicos mostrábanse optimistas, creyendo en el resultado eficaz. No obstante ello, expresaron que era imprescindible dejar transcurrir un día, para luego hacer el pronóstico definitivo.

La Confederación Brasileña solicitó permiso para encargarse de embalsamar el cadáver, a fin de que sea trasladado a Montevideo, conjuntamente con todos nosotros.

Los jugadores sin distinción de nacionalidad, hacen guardia de honor en la capilla ardiente, turnándose cada media hora. Los pizarrones de los diarios informaban anoche de la infausta noticia.

El cuerpo está cubierto con la bandera de la patria y de la Asociación Uruguaya de Football. Esta tarde a las 5, partirá el cortejo fúnebre de la Legación Uruguaya, con rumbo al Pabellón Morisco, donde quedará depositada la caja hasta el día de la partida. El servicio religioso será oficiado, de acuerdo con decisiones del arzobispo.

Corresponsal Especial.

Río Janeiro, 31. — A EL TELEGRAFO. — Montevideo. — Los argentinos resolvieron suspender un festival que hoy tenían proyectado en el Derby Club.

Con motivo del deceso del "Poeta" los ministros diplomáticos americanos presentaron sus condolencias a nuestra Delegación.

Parte del dinero que se recaude en el match de mañana, será destinado a los deudos del extinto, a propuesta de los delegados argentinos.

Se han recibido de Montevideo, que más lejano nos parece hoy, innumerables telegramas de pésame.

Son numerosos los sportmen brasileños que desfilaron ante el cadáver.

Corresponsal Especial.

EN MONTEVIDEO

Enterada la Comisión Directiva del Club Universal, del fallecimiento del jugador Roberto Chery, componente del equipo representativo del Uruguay, acaecido en el día de ayer en la ciudad de Río Janeiro, reunióse en sesión extraordinaria y acordó lo siguiente:

Enlutar las puertas de su sede social durante cuarenta y ocho horas.

—Pasar notas de pésame a la familia del extinto jugador, al Club Atlético Peñarol, a la delegación del Uruguay y a la Asociación Uruguaya de Football, adhiriéndose a todo lo que resuelva esa alta autoridad deportiva.

—Designar al señor Benjamín Pereyra Bustamante, actualmente en Río Janeiro, para que represente al club en el acto del sepelio de los restos del malogrado jugador.

Apenas recibida la noticia del fallecimiento de Chery, se reunió extraordinariamente la Comisión de Peñarol, adoptando las siguientes resoluciones:

Realizar el match con Nacional por la Copa Confraternidad, a beneficio exclusivo de la familia del extinto.

Por tal motivo la entrada al field será paga, para todos los concurrentes.

—Aceptar el ofrecimiento de los clubs Dublín y Central, los que jugarán en el Parque Central con anterioridad al partido Peñarol-Nacional.

Todos los jugadores llevarán un brazal de crespón en señal de duelo.

También se reunió la Directiva del Club Nacional que adoptó las siguientes resoluciones:

Enviar notas de pésame a la familia del extinto, Club Peñarol y presidente de la delegación uruguaya en Río de Janeiro.

—Dirigir un telegrama al delegado de Nacional en Brasil, señor Arturo Laporta, para que coloque en nombre de Nacional una corona en la tumba de Chery, manifestando también el deseo de la Directiva de que un jugador de los albos haga uso de la palabra en el acto del sepelio.

—Jugar un match con Peñarol a beneficio de la familia de Chery y poner a media asta la bandera de la institución.

Finalmente se resolvió que los socios de Nacional deberán pagar entrada a field y palcos.

Reunida la Junta Directiva del C. R. Pontevedrés de Montevideo y en conocimiento de la infausta nueva del fallecimiento de Roberto Chery, defensor de los colores uruguayos, este centro con la autorización unánime de los asociados concurrentes ha resuelto adherirse al duelo suspendiendo las reuniones sociales a efectuarse los días 30 y 31 del corriente mes.

En la sesión celebrada anoche, por la Directiva del Oriental Pocitos, se resolvió por moción del señor Soria, enarbolar la bandera social a media asta en señal de duelo, por la inesperada muerte del guardavalla internacional señor Roberto Cery.

—Pasar una nota de pésame a la familia del infortunado arquero uruguayo, y otra nota de pésame al Club Peñarol.

—También ha quedado resuelto por la Comisión Directiva del Oriental Pocitos, concurrir en corporación a la Dársena Maciel, el día de la llegada de los restos del malogrado arquero del Club Peñarol.

—También se resolvió por unanimidad de la Asamblea, levantar la sesión en señal de duelo.

Las directivas de los clubs Belgrano y River Plate, reunidas, anoche, resolvieron remitir nota de condolencia a la Delegación Uruguaya, al Club A. Peñarol y a los deudos del extinto, levantándose la sesión en señal de duelo.

La Sociedad Comercial de Montevideo, en atención a las circunstancias, ha resuelto ceder a la familia del malogrado Chery, la parte del porcentaje que le corresponda en el match de hoy, a efectuarse en el Parque Central.

El gesto, es digno de consignarse.

Se reunió anoche la Comisión Directiva del Peñarol Universitario, club afiliado a la Liga Universitaria, en sesión extraordinaria, a fin de tomar resoluciones con motivo de la muerte del excelente defensor del Club Peñarol, Roberto Chery.

—Por unanimidad de votos fueron resueltas las siguientes mociones: 1.o Como homenaje, la Comisión resolvió ponerse de pie; 2.o Enviar al Club A. Peñarol y a los deudos del extinto, nota de pésame; 3.o No efectuar partido hoy domingo; 4.o Presentarse en el primer compromiso oficial, con crespón en el brazo; 5.o Asistir en corporación el día de la llegada de los restos, enviando además una corona, y designando a uno de sus componentes, a fin de que hable en nombre del Club.

TELEGRAMAS

Héctor Gómez. — Legación del Uruguay.—Río. — Club Uruguay Onward adhiérese al profundo dolor que causa fallecimiento del correcto deportista Chery.—Trisy, presidente.

Arrechavaleta. — Hotel Nice.—Río.—Agradeceré presente sentido pésame delegación uruguaya, en nombre de "Canillitas". — Enrique García.

Vitale D'Amico. Hotel Nice.—Río. —Deceso "Poeta" impresionó intensamente.—En nombre EL SIGLO, presente condolencias deportistas compatriotas.

Legación uruguaya.—Río.—Mibelli.—Nacional asóciase corazón honda pena deceso Chery.

Arturo Laporta, deposite corona. Desearíamos que un jugador de Nacional hablara a nombre del Club Nacional.

DEL Sr. ROBERTO MIBELLI

Río de Janeiro, 30 — Football.— Montevideo.—7.45, falleció Roberto Chery, a pesar esfuerzos prodigados salvarle mejores médicos asistiéronle, sorprendiónos infausto resultado después buena operación, diagnóstico peritonitis, velarémosle todos. Sentimientos.—Mibelli.

DE LA ASOCIACION ARGENTINA

Consejo Superior Asociación Argentina, acaba informarse fallecimiento Chery, desea hacer llegar simpatía uruguaya sentidas condolencias esta pérdida sensible deporte hermano.—Emilio Meincke, vice presidente.

DE LA LIGA DE PAYSANDU

Liga Departamental en sesión anoche resolvió exponer Vd. su profundo pesar por fallecimiento Chery, que constituye pérdida irreparable para football uruguayo.—Ricardo Pedoja, vice presidente.

DEL THUNDER

Thunder A Club formula sentido pésame pérdida sufrida football uruguayo.—M. A. Clanotto, presidente.

Mibelli — Río.—Directiva River Plate ruega comunique nuestro delegado en Río, doctor Garzón represente club exequias Chery.—Condolencias.—Antón.

Legación uruguaya.—Río.—Mibelli.—Nacional asóciase corazón hondamente pena deceso Chery.

A Roberto Mibelli.—Hotel Nice.—Río Janeiro.—Muerte Chery enluta Club Peñarol, pues desaparece con él uno de sus defensores de mayor mérito, compañero leal y colaborador eficaz en los triunfos que más lo enorgullecían. Ruégole colóquese corona en su féretro a nombre del club y representarnos ceremonia traslación restos. Salúdalo.—César Batlle Pacheco.

Diputado Mibelli, presidente delegación uruguaya.—Legación Oriental.—Río.—Universal conmovido fallecimiento Chery asóciase duelo.—Inocencio Puccio, presidente.

Pereyra. — Legación Oriental. — Río.—Represente Club Universal sepelio restos Chery.—Bossio, secretario general.

HOMENAJE DE LA ASOCIACION

Ayer tarde se reunió en sesión extraordinaria la Comisión de la Asociación, a efectos de considerar lo que correspondiese respecto al fallecimiento del jugador Roberto Chery.

Hubo acuerdo unánime en las siguientes resoluciones:

Los suscriben, miembros de la Asociación Uruguaya de Football, están conformes en que se adopten las siguientes resoluciones con motivo del fallecimiento del jugador Roberto Chery, ocurrido en Río Janeiro:

1.o Que la Asociación dé su pésame a la familia del extinto y al Club Peñarol.

2.o Que se envíen instrucciones telegráficas a Río de Janeiro, al delegado señor Roberto Mibelli, para que disponga lo necesario para el traslado a Montevideo, de los restos del jugador Chery, siendo de cuenta de la Asociación, todos los gastos que con tal motivo se originen.

3.o Que se suspendan todos los partidos que oficialmente hayan sido fijados para el 1.o de Junio en atención al que, en beneficio de la familia del extinto, está anunciado, que jugarán los clubs Nacional y Peñarol.

Todas estas resoluciones son adoptadas sin perjuicio de las que puedan luego ser sancionadas y que se refieran a protección a la familia del jugador Chery y cualquier otro homenaje que pueda considerarse del caso.

EL PROCESO DE LA ENFERMEDAD DE CHERY

Para que el lector se dé cuenta del proceso de la enfermedad que llevó a la tumba al jugador Chery, transcribimos a continuación los telegramas cambiados entre la Asociación y el señor Roberto Mibelli, presidente de la Delegación Uruguaya al Campeonato Sudamericano:

Río Janeiro, 26 — Football Montevideo. — Chery está seriamente enfermo de hernia, luego en caso de no haber mejoría, talvez se decida operar, pide reserven esta noticia a la familia. — Mibelli.

Montevideo, Mayo 26 1919 — Mibelli. — Legación Uruguay. — Río. Dispongan para Chery atenciones necesarias cargo Asociación. — Colombo.

Río de Janeiro, 27. — Football Montevideo. — Chery mejora demás bien. — Mibelli.

Río de Janeiro 30. — Football Montevideo. — Chery traslados al Sanatorio mejorando. — Mibelli.

Río, 30, 4.33 p. m. — Football Montevideo. — Posteriormente Chery agravose, determinándose intervención, imprescindible seriedad estado, prevengan familia, avisando Peñarol urgentemente y a Colombo. —Mibelli.

Río de Janeiro, 30, 6 y 10 p. m. — Football Montevideo. — Chery operado felicidad. Si resistiere choque operación y no sobreviniese complicación podría considerársele salvado, comunique urgentemente.— Mibelli.

EN EL PARQUE CENTRAL — LOS MATCHS DE HOY

En el campo de hazañas de los albos se cumplirá esta tarde un interesante programa, a beneficio de los deudos de Roberto Chery, el malogrado compatriota fallecido ayer en la capital fluminense.

En primer término—1 y 30 p. m.—jugarán un match amistoso los primeros teams de Dublín y Central, que anoche ofrecieron su espontáneo concurso, a fin de cooperar en alguna forma, a la amplitud del acontecimiento. Es indudable que la brega asumirá contornos interesantes, pues ambos rivales, en el transcurso de la actual temporada tantas veces interrumpida, han demostrado estar en la plenitud de sus formas, si bien tal vez la hueste centralóbila, posea hoy fuerzas más homogéneas, pero pese a ello, es del caso observar que los "rojos" derrochan entusiasmo.

Los elencos se presentarán así constituidos:

Dublín: Santos; Rizzi y Pereira; Buzzeta, Origri y Acuña; Cabanas, Carbone, Broncini, González y Pensalfini.

Central: Balmelli; Pelegrinetti y García; Cabrera, Seijas y Miramontes; Ruibal, Fraga, Grecco, Olivera y Otero.

Terminado este match, Peñarol y Nacional bajarán a la palestra, no ya solo con el anhelo ferviente de vencer, sino también deseosos de contribuir al mayor éxito del espectáculo, dentro de su faz pecuniaria.

Cierto es que, los albos deben lamentar la ausencia forzosa de casi la totalidad de sus defensores, mientras Peñarol encuentrase en mejores condiciones. Pero, se nos antoja que en nada influirá esta circunstancia, por cuanto los suplentes elegidos por Nacional poseen aptitudes sobresalientes, puestas en evidencia varias veces.

Actuará de árbitro el señor Ricardo Vallarino, y los teams estarán así formados:

Nacional: Mazzalli; Pesquera y Urdinarán; Olivieri, Bértola y Del Chioppo; Brachi, S. Urdinarán, Merrera, Nilson y Somma.

Peñarol: Soria; Delacroix y Granja; Nappias, Harley y Ruotta; D'Agosti, Peralta, Amatto, Artigas y Campolo.

Se ha resuelto que los socios de los cuatro Clubs que mañana intervienen, abonen entrada a field, palco y gradas.

Varios socios de Peñarol, solicitan por nuestro intermedio a todos sus compañeros de causa, que concurran hoy a los matchs del Parque Central, llevando en la solapa una cinta negra.

En todos los partidos donde actúen hoy los elencos de Peñarol afiliados a la Asociación, sus jugadores se presentarán con un brazalete en señal de duelo.

NOTICIAS GENERALES DEL EXTRANJERO

DE LA VICTORIA A LA PAZ

DE NUESTROS CORRESPONSALES Y DE LA AGENCIA HAVAS

Construyendo los nuevos caminos de Europa

Estudio de las contraproposiciones-Lamento de Rantzau

Las enmiendas germanas serán integralmente rehusadas

Estado decrépito de Alemania-Oposición de la prensa francesa

Opinión adversa de los conservadores germanos-Actitud hostil

Solución del problema de Fiume, en su faz territorial

Una carta de Rantzau

PARIS, 31— Los cuatro Jefes de Gobierno comenzaron por la tarde a tomar conocimiento del contra proyecto alemán.

La carta que acompañaba a este contra-proyecto y que es atribuida a Brockdorff Rantzau, expone un cuadro muy sombrío sobre la situación reservada a Alemania por el Tratado de Paz.

Insiste sobre los tratados de violencia establecidos en el XVIII siglo y protesta contra los tratados de Brest Litowsk y de Bucarest.

Esta carta termina diciendo:

"Tomaremos los compromisos que nos consideramos capaces de cumplir, pues es el pueblo alemán el que en definitiva dará su asentimiento al Tratado de Paz".

La opinión es unánime en los círculos políticos franceses y en los círculos diplomáticos de que el punto de vista de los Aliados, no podría ser modificado por las objeciones ya presentadas en notas separadas que fueron seguidas de las contestaciones de los Aliados.

Las condiciones territoriales, financieras y económicas, forman un verdadero bloc que no puede ser perjudicado.

Los cuatro Jefes de Gobierno parecen estar de acuerdo a este respecto.

También se deben desmentir ciertas informaciones de fuente norteamericana representándolos como dispuestos a hacer importantes concesiones a Alemania.

El plazo impartido a la delegación alemana para entregar sus observaciones a la Conferencia de la Paz habiendo terminado, los Aliados hicieron saber que no aceptarían en adelante nuevas notas.

Contenido del contraproyecto

Ya está traducido

PARIS, 31— Comunican de Versailles que Lermer entregó la traducción de las ochenta y ocho primeras páginas de las contra-proposiciones alemanas en francés y en inglés.

Entregó igualmente dos notas anexas, una relativa a los bienes alemanes en los países Aliados y la otra referente a la deuda pública otomana y a la cuestión de San Pablo.

Lerner anunció la próxima entrega de otras notas.

La Secretaría de la Conferencia de la Paz, terminó la traducción del contra-proyecto alemán.

El Consejo de las Cuatro Jefes de Gobierno, se reunió por la tarde.

Descontento de la prensa francesa

PARIS, 31—Los diarios son unánimes en considerar que las contraproposiciones alemanas constituyen una tentativa para escarpar moral y materialmente a las consecuencias de la guerra.

La impresión que se desprende es la de que la delegación alemana busca de establar negociaciones orales con la "Entente", la que se negó de antemano a esta pretensión y no se prestará a ese juego.

"La Matin" se muestra convencido de que después de esta discusión, el gobierno alemán actual no podrá firmar el Tratado de Paz, sin que el sea modificado profundamente.

"Le Matin" se niega a creer que la "Entente" consienta en hacer atenuaciones al Tratado de Paz, ya demasiado débil por la seguridad que nos dá.

Declara que el modificario en el sentido reclamado por Alemania sería la última capitulación.

"L'Humanité" declara anadmisible que Alemania rechace la responsabilidad de los actos cometidos bajo el régimen imperial.

No basta, dice, que el pueblo agresor expulse a su gobierno para desprenderse de él.

Alemania en 1870 no detuvo la marcha de sus ejércitos porque habíamos hecho la revolución.

Los diarios se muestran generalmente indignados por la cláusula de las contraproposiciones alemanas negándose a entregar al ex-kaiser y a perseguir a los responsables de la guerra.

Los diarios constatan que esa cláusula indica a solidaridad del gobierno actual con el antiguo régimen.

El contraproyecto alemán

LOS DIARIOS CONSERVADORES DICEN QUE ES EXAGERADO Y MONSTRUOSO

COPENHAGUE, 31 — La prensa conservadora alemana considera que el contra-proyecto alemán es exagerado y ataca principalmente a la cláusula sobre el desarme.

El diario "Deutsche Zeitung" dice que este ofrecimiento es un suicidio imposible de ejecutar.

El diario "Tages Zeitung" dice que es un proyecto monstruoso y desprovisto de escrúpulos.

La cuestión de Fiume

EL PUNTO DE VISTA TERRITORIAL SOLUCIONADO

PARIS, 31 (Oficial)—La cuestión de Fiume ha quedado solucionada desde el punto de vista territorial.

No se ha decidido todavía la posición económica en que quedará esa ciudad bajo el nuevo régimen.

LOS DELEGADOS DE CHINA

PARIS, 31—La delegación de China ante la Conferencia de la Paz ofreció un banquete en honor de los miembros de la Unión Jurídica Internacional.

Asistían también a esta demostración los señores Alvarez, De Labarra y Bustamante.

Ex embajador yanqui en Turquía

Declaraciones sobre el espíritu imperialista alemán

RECELOS DE "LE MATIN"

PARIS, 31 — Mr. Morgentau, ex-Embajador de Estados Unidos en Constantinopla de regreso de Alemania, donde se dirigió a estudiar los sentimientos profundos alemanes, declaró a un representante de "Le Matin" que la verdad se le aparecía así:

Es verdad que deseabamos dominar al mundo, pero fracasamos.

No habrá bastante de todas nuestras fuerzas para borrar este fracaso, pero nuestros hijos lavarán la mancha y reanudarán la obra interrumpida.

Alemania no puede permanecer vencida, volverá a encontrar la victoria y la dominación del mundo.

Tendremos la revancha y seremos un día los dominadores.

Los diarios reproducen igualmente un documento de Erzberger de Abril de 1919 declarando que Alemania será derrotada en la lucha por la dominación del mundo por algun tiempo solamente.

"Le Matin" demuestra que las contra proposiciones alemanas están inspiradas en el cuidado de Alemania de no confesarse vencida, pues haciéndolo crearía en el pueblo un estado de alma de derrota y en esa conciencia irremediable se descartaría toda idea de revancha.

Este diario dice que si Alemania se niega a firmar, el Mariscal Foch está autorizado para obrar sin que nada limite sus operaciones militares.

PROXIMA REORGANIZACION ECONOMICA

GESTION DEL SUMO PONTIFICE

PARIS, 1.o—Monseñor Ceretti llegó a París. Monseñor Ceretti estará encargado por el Vaticano de una gestión y misiones sobre la cuestión de Palestina y el concordato de Alsacia y Lorena.

LA AUTONOMIA DE LUXEMBURGO—UNION ECONOMICA CON FRANCIA Y BELGICA.

PARIS, 1.o— La delegación luxemburguesa expuso al Consejo de los Cuatro en presencia de Mr. Hymans, los votos del pueblo luxemburgués tendientes a obtener la autonomía a la unión económica simultáneamente con Francia y Bélgica.

LOS ACUERDOS SOBRE EL PROBLEMA ITALIANO—REINA OPTIMISMO.

PARIS, 1.o—"Petit Parisien", dice que la proposición de transacción respeto al Adriático, sobre lo cual el Presidente Wilson departió ayer con los delegados sudeslavos, está en excelente vía de realización.

Las modificaciones serán rechazadas

Así lo afirma la prensa francesa

ELLAS SERIAN COMPLETAMENTE INACEPTABLES

PARIS, 1.o — Los diarios se declaran unánimemente convencidos de que los Aliados no aceptarán ninguna modificación importante del Tratado y rechazarán principalmente toda discusión verbal. "Echo de Paris" dice que la respuesta de la Conferencia será muy breve y rechazará casi completamente todas las sugestiones alemanas. Según "Excelsior" algunos puntos y detalles de las cláusulas territoriales son únicamente susceptibles de ser retocadas. "Le Matin" dice que la primera impresión de los Aliados respecto a las contra-proposiciones alemanas fué de indignación. El Gobierno Francés estimó en el primer momento que esas contra-proposiciones eran apenas dignas de respuestas porque invertían los papeles, tendiendo a suprimir las responsabilidades de la guerra y la última victoria de los Aliados. "Le Matin" se niega a suponer que el Gobierno Inglés encare concesiones territoriales en el continente cuando rechaza toda concesión en ultramar. Agrega que las contra-proposiciones son injuriosas para el Presidente Wilson y no cree que éste guardará silencio ante semejante caricatura de sus pensamientos más generosos. Termina diciendo que la "Entente" no podría aceptar ni el fondo ni la forma de ese documento.

Alrededor de la firma del Tratado

Manifestaciones de Wilson

Estado de espíritu del pueblo alemán

LOS EJERCITOS ALIADOS LISTOS POR CUALQUIER EVENTUALIDAD.

NUEVA YORK, 1.o—El discurso del Presidente Wilson en ocasión del Memorial Day, en el cual expresó su punto de vista personal sobre la Liga de Naciones, así como los telegramas europeos concernientes a la eventualidad de la aceptación o rechazo del Tratado por Alemania ocupan un lugar considerable en los diarios americanos.

Los telegramas de Berlín, escritos en tono pesimista, consideran las contraproposiciones alemanas como la última maniobra, que los alemanes no esperan obtener resultado y su objeto es iniciar negociaciones verbales sobre la firma de la paz sobre la base de las proposiciones alemanas. Los alemanes continúan expresando la opinión de que el Tratado actual no puede ser firmado y acusan al Presidente Wilson de haber cambiado de actitud y haberse dejado influenciar y asustar por los argumentos de la "Entente" de que Alemania tenía la intención de socializar las industrias, constituyendo un formidable trust. Los radiales alemanes apoyan generalmente las contraproposiciones. Freiheit declara sin embargo, que espera que el Tratado definitivo se obtendrá no por negociaciones, sino por los progresos del movimiento revolucionario.

Las contra-proposiciones alemanas no parecen gustar a los junkors, así como al partido del pueblo nacional alemán, los cuales decidieron retirar su apoyo al gobierno, a causa—dicen—de la ignominia de las contraproposiciones. Las oposiciones son debidas sobre todo al hecho de las cláusulas aliadas conviniendo en el enjuiciamiento del ex kaiser y otras personalidades, no son netamente rechazadas, sino que se hace la proposición de someter el caso a una corte neutral.

Los despachos de París dicen que la prensa expresa la opinión de que el Tratado no puede ser cambiado. Declara que los alemanes no tienen elección, pero si se negaran a firmar los ejércitos aliados y la flota inglesa están listos para una acción inmediata. Parece—dicen los diarios franceses—que los alemanes tratan de obligar a los Aliados a emplear la fuerza con Alemania a fin de encontrar más tarde la excusa para romper sus compromisos, diciendo que fueron suscritos bajo compulsión.

cumplimiento de sus funciones.

El movimiento sindicalista de la capital vecina

Como transcurrió el día de ayer. Estado de los conflictos

Sólo aparecieron tres diarios — "La Montaña" arroja tirajes asombrosos — Instantes de ansiedad general — Actitud de la Federación — Las autoridades conservan su temperamento imparcial — Increpaciones de los conservadores — Los tranviarios El boycott se mantiene en pié — Repercusión en las provincias — La situación tiende a mejorarse — Rumores de huelga general — El Poder Ejecutivo permite la difusión de folletos — La Asociación Nacional del Trabajo, inquebrantable.

BUENOS AIRES, Mayo 30—Hoy ha sido un día de intensa agitación en esta enorme urbe. Los diarios no han aparecido, excepción del diario socialista «La Vanguardia», del radical independiente «La Montaña» y del sindicado como germanófilo «La Unión».

Esta falta de noticias, de consejos y de orientaciones, ha puesto al público en una situación peligrosa de nerviosidad.

Nada más lógico, por otra parte, que este estado crítico, cuando falta el elemento directivo que es la prensa.

Todos los diarios (excepción de los nombrados), han hecho radicales declaraciones de principios: no aceptarán las imposiciones de los obreros por considerarlas atentatorias a la libertad de imprenta.

Esta falta de diarios, para orientar a la opinión pública, y la cantidad asustadora de huelgas que paralizan casi la actividad de esta gran metrópoli, han provocado una situación que tiene caracteres revolucionarios.

El gobierno, por su parte, no ha adoptado medidas que satisfagan a las clases conservadoras. Y está indecisión y casi parcialidad a favor de los obreros, ha traído el enojo de los capitalistas, comerciantes e industriales, cuyo centro representativo es la Asociación del Trabajo.

Esta Asociación, apoyada por la Liga Patriótica, ha evidenciado ya claramente su decisión de oponerse, aun por los medios violentos, al avance del obrerismo, llegando hasta a manifestarse adversa al gobierno del doctor Irigoyen.

De modo que, bajo este aspecto de lucha económica, se agota un propósito político contrario al gobierno radical. La acción del doctor Irigoyen hasta ahora no se ha manifestado muy favorable a las clases acomodadas. Por el contrario en todos los conflictos que se han producido, siempre se ha manifestado en absoluto prescindente, limitando la acción de la policía a la salvaguardia de los intereses de las dos partes litigantes.

En este sentido ha hecho declaraciones precisas. Cree el mandatario argentino, que el Estado debe mantenerse completamente neutral.

Cuando se le ha querido obligar a declaraciones concretas, envió al Parlamento el proyecto de ley creando el arbitraje obligatorio en los conflictos entre el capital y el trabajo.

A este proyecto de ley, la Asociación del Trabajo respondió con un gesto despreciente y de desagrado. Se diría que no es por ahí que desea la acción del Estado en estos momentos gravísimos.

Ahora, dos nuevos movimientos huelguísticos vienen a poner nuevo combustible en la hoguera.

Me refiero a la huelga tranviaria y á la actitud de los gráficos que ha ocasionado el cierre de la casi totalidad de los diarios.

El momento, pues, es de suma gravedad.

La situación está planeada en esta forma: no es de parte de las masas obreras que se esperan disturbios; es de parte de las clases conservadoras, cuyo brazo ejecutivo es la Liga Patriótica.

Esta es la verdad, una verdad que quizá moleste; pero la única que en conciencia puedo proclamarse.

El pueblo está, como digo antes, en un momento de absoluta desorientación y malo será que cuando afirme su pensamiento quiera imponer su voluntad, la única soberanía temible.

LAS HUELGAS — BUENOS AIRES SIN TRANVIAS

Hoy la ciudad no ha tenido más medios de locomoción, que el coche y el automóvil. Tranvías no han circulado y en el subterráneo solo funcionan cuatro o cinco convoyes hasta el Caballito.

El público marcha á pié, y las calles céntricas están congestionadas y en las más lejanas del centro se ven grandes núcleos de peatones.

LOS DIARIOS QUE SE HAN PUBLICADO

La nota más sensacional del día en materia diarística, es la aparición de "La Vanguardia" por la mañana y de "La Montaña" por la tarde.

El primero de los órganos citados dice editorialmente:

"Pero los que han querido imponer casi violentamente el concepto de la unidad material y mental argentina, lo han hecho para que la gente tenga temor de hablar de las cuestiones palpitantes, para que los hombres que luchan no se arriesguen en continuar bregando por el triunfo de determinadas ideas. Se ha querido tapar con un manto patriótico el cúmulo de problemas que hoy nos agitan y nos impulsan a la acción.

"Sin embargo, los problemas están ahí, con toda su crudeza y en toda su desnudez. El problema de la carestía de la vida, los bajos salarios, las enormes ganancias del capital, los impuestos aduaneros y los privilegios de los dueños de la tierra, la mala situación de los trabajadores urbanos y la peor situación de los trabajadores del campo están diciendo claramente cuáles son las cosas que dividen al pueblo argentino. Las novelas tragicómicas inventadas por la frondosa imaginación policial dicen, además, de la incapacidad gubernativa para resolver esas cuestiones".

"La Montaña" por su parte expresa lo siguiente que condena el pensamiento fundamental contenido en el número de esta tarde, que ha circulado por millares y más millares, al extremo que el público lo arrebataba de mano de los canillitas:

"Sabed que vuestra intención de acorralarnos no logrará vencernos. Nuestra voluntad de justicia triunfará sobre vuestra contumacia opresiva: la libertad de prensa ha de ser salvada. Los libres diarios argentinos aparecerán, si fuere necesario, en Montevideo, como lo hacían nuestros antepasados bajo la tiranía. Clamaremos por las libertades patrias afrentadas por los mercaderes".

Luego, el mismo diario, examinando el momento actual, dice:

"En ninguna hora de la vida institucional ha estado la República coronada á un abismo, como en el momento presente.

"Las fuerzas sociales hanse desquiciado; los resortes de la máquina colectiva se han aflojado, quedando decentrados los ejes. Todo el armazón nacional se inclina ya hacia uno, ya hacia otro lado. La institución democrática tambalea. Todos los ciudadanos temen ser aplastados bajo un derrumbe que parece que ha de producirse inminentemente.

En esta República rica e industrial hay constituída una plutocracia criolla; una plutocracia extranjera y una clase abogadil y universitaria acólita de la plutocracias.

Los legisladores del país, representantes de los partidos políticos en el Congreso de la Nación, han sido y siguen siendo servidores de las plutocracias. Los capitales extranjeros se han establecido en la República como en una factoría. Han traído progreso industrial, pero no progreso civil y moral. Al implantarse en tierra argentina se han desarrollado anchamente, libres de los reatos que les oprimían en sus países originarios—Inglaterra, Italia, Francia—por efecto de la legislación social más o menos previsora adoptada en esas naciones."

A LA ESPECTATIVA

Esta es la situación difícil, de carácter revolucionario, que está planteada en Buenos Aires.

No es ascaramuza: es comienzo de batalla.

LA HUELGA TRANVIARIA

BUENOS AIRES, 30—El número de tranvías que ha comenzado a circular ya tarde, es limitadísimo, siendo dirigidos por los ingenieros, inspectores y personal jubilado de las empresas. Cada coche lleva en la plataforma un agente de policía armado a mauser.

"EL DIARIO ESPAÑOL" APEDREADO

BUENOS AIRES, 30—Los vendedores de diarios realizaron una demostración frente a los talleres de "El Diario Español" que fué el primero que se opuso a aceptar el boycott a los avisos de la casa Gath y Chaves. Como acto de hostilidad apedrearon el edificio, debiendo cargar el Escuadrón de Seguridad para disolverlos.

ASPECTO EXTRAÑO

BUENOS AIRES, 30—La ciudad presenta un aspecto extraño, por el gran número de peatones. La animación en las calles centrales es extraordinaria.

DOS MUERTOS

BUENOS AIRES, 30—Se dice que dos guardas del tranvía Lacroze, que no se habían querido plegar al movimiento fueron muertos por los huelguistas. Esta noticia no la pude confirmar.

TAMBIEN "LA EPOCA"

BUENOS AIRES, 30—El diario presidencial "La Epoca", a pesar de no tener avisos de la casa Gath y Chaves, no pudo imprimirse en los talleres de "La Patria Degli Italiani", los que están cerrados. Es muy probable que el órgano radical sea impreso en el diario socialista "La Vanguardia".

LA AGITACION SE EXTIENDE A LAS PROVINCIAS

¿Cierre general del comercio? — Atropellos de la policía

BUENOS AIRES, 31—Continúa el "lockout" en los grandes rotativos.

El solo diario que ha aparecido, es el socialista "La Vanguardia".

Continúa la huelga del personal de tranvías de la empresa Anglo-Argentina, aunque se cree en su solución próxima, con motivo del próximo aumento de las tarifas, lo que permitiría los aumentos de sueldos solicitados.

Imprenta allanada

BUENOS AIRES, 31—La policía de Avellaneda, allanó una imprenta, donde se imprimían diarios anarquistas.

CONTINUA LA ANORMALIDAD

BUENOS AIRES, 31—La situación anormal de la ciudad está en el mismo estado. La huelga tranviaria continúa igual. No circula ningún coche del Anglo-Argentino. Anoche, reuniéronse en el Ministerio del Interior. Los delegados de la Federación Obrera, Federación Gráfica Patronal y Asociación del Trabajo con objeto de buscar una solución para el grave conflicto.

No se arribó á nada concreto. Por invitación del Ministro volveránse á reunir esos delegados hoy á las dos de la tarde. La Asociación del Trabajo amenaza con el cierre general del comercio en caso de no arribarse á una solución. Esa medida efectuaríase en la entrante semana.

Tampoco aparecieron hoy los diarios, a excepción de "La Vanguardia". La agitación obrera se extiende al Rosario y Santa Fé de donde llegan noticias graves. La policía comete atropellos. Los obreros declaran que solo esperan órdenes de la Federación Obrera para adoptar actitudes de franca lucha violenta.

VARIAS NOTICIAS—SN EL EJERCITO — DECLARACIONES DE UN BANQUERO SOBRE LA SITUACION ACTUAL.

BUENOSC AIRES, 31—Se realizó hoy en la Escuela Militar la entrega del diploma a 163 oficiales recién egresados de sus estudios.

Estos prestaron juramento a la bandera, hallándose presente el Ministro de la Guerra.

Estos oficiales serán distribuídos desde el lunes próximo entre los diferentes cuerpos.

Causó regocijo en las esferas militares el proyecto de aumento de los sueldos a los jefes enviado por el Poder Ejecutivo al Congreso.

—Un director de banco interrogado sobre la situación actual, declaró que es una lástima de que no se solucione la situación del país, el que no aprovecha el momento oportuno para desarrollar su progreso. Existen sumas enormes depositadas inertes. Sus dueños se rehusan a exponerlas. Hay muchas iniciativas importantes detenidas.

EN MAL MOMENTO — LLEGADA DEL E —EMBAJADOR SEÑOR NAON.

BUENOS AIRES, 31—Ha llegado el señor Naon, ex Embajador de la Argentina en Estados Unidos.

LOS SERVICIOS DEL PUERTO

BUENOS AIRES, 1.o—El Ministro de Relaciones Exteriores recibió una comunicación del Cónsul General en Londres, anunciando que las compañías de vapores resolvieron continuar los servicios con la Argentina.

Esta noticia fué recibida con regocijo en los círculos comerciales de esta capital.

LOS CARNICEROS

BUENOS AIRES, 1.o—El gremio de carniceros elevará mañana un pliego de condiciones. Según versiones recogidas en la Federación Obrera, estarían dispuestos a abandonar el trabajo en caso que fuera rechazado.

LOS ESTIBADORES Y EL BOYCOTT A GATH Y CHAVES

BUENOS AIRES, 1.o—Los sindicatos de estivadores de diques y dársenas someterán el asunto del boycott a la casa Gath y Chaves a una asamblea que se celebrará mañana.

Probablemente se llegará a un arreglo si se efectúan las disposiciones a dictarse por el Poder Ejecutivo, ante que la inquebrantable actitud asumida por la Asociación N. del Trabajo levanta muchas resistencias.

¿HUELGA GENERAL?

BUENOS AIRES, 1.o — Circulan rumores insistentes sobre una próxima huelga general. Las autoridades han tomado medidas para evitar toda alteración del orden.

Hasta estos momentos no ha sido posible confirmar esta noticia.

GESTO DEL PRESIDENTE IRIGOYEN—OBTIENE LAS SIMPATIAS DE LOS OBREROS.

BUENOS AIRES, 1.o—En los círculos obreros se comenta con simpatía la actitud del presidente Irigoyen permitiendo a la Federación Obrera la publicación de folletos invitando al proletariado a ejercer el boycott contra determinadas casas.

INTRANSIGENCIA DE LA ASOCIACION DE TRABAJO

BUENOS AIRES, 1.o—La Asociación de Trabajo se muestra intransigente en todos los conflictos pendientes.

LOS [illegible] DIARIOS QUE SALDRAN HOY

BUENOS AIRES, 1.o — Los únicos diarios que aparecen se imprimen en los talleres del diario socialista "La Vanguardia". Los demás diarios, con excepción de "L'Italia del Popolo" y "La Vanguardia" no aparecerán mañana.

Respecto a la reaparición de "La Epoca" no se tienen informes fidedignos. Esto aumenta la ansiedad de la población, pues en sus columnas podía verse la actitud del Presidente Irigoyen sobre los sucesos.

Maximalistas y espartaquistas

El matador de Liebknecht

PRETENDE VENIR AL PLATA

AMSTERDAM, 31 — El diario "Freihet" anuncia que el teniente Vogel el cual huyó de Alemania después de haber sido condenado por el asesinato de Liebknecht espera en la Legación de Alemania en La Haya el momento para embarcarse con destino á la República Argentina.

CIUDAD RUSA TOMADA POR ASALTO

LONDRES, 31 — Una comunicación recibida de Omsk con fecha 21 del corriente da cuenta de que las tropas del Almirante Boltchak tomaron por asalto la ciudad de Oldenburg.

Estados Unidos

Ecos de la travesía del Atlántico

El hidroplano «N. C. 4.»

SU LLEGADA A PLYMOUTH

PLYMOUTH 31 — El hidroplano norteamericano "N. C. 4" llegó a las 2 y 26 de la tarde terminando su travesía de Norte América a Inglaterra a través del Atlántico.

EL ITINERARIO SEGUIDO

LISBOA, 31—El hidroavión "N. C. 4" hizo escala en Figueira da Foz, continuando viaje para El Ferrol (España).

NUEVA YORK, 31—La "Associated Press" ha recibido un despacho de Londres anunciando que el hidroplano "N. C. 4" partió de El Ferrol con destino a Plymouth a las 6.40 de esta mañana.

ENTUSIASTA HOMENAJE EN HONOR DE HAWKER

LONDRES, 1.o — A lo largo del trayecto recorrido por Hawker y Grieve se apiñaba una gran muchedumbre que los policemen no podían contener.

Los automóviles no pudieron avanzar y Hawker tuvo que subir al caballo de un policía, prosiguiendo el camino a horcajadas, lentamente, hasta el Aer Club donde se presentó en un balcón y agradeció a la muchedumbre. Hawker fué objeto de ovaciones frenéticas. El entusiasmo popular fué tal que resultó imposible ejecutar el programa oficial preparado para la recepción.

Bélgica

EXPLOSION DE MUNICIONES

BRUSELAS, 1.o — Informan de Lieja que el diario "Entente" dice que resultaron gravemente heridos tres civiles y un militar a raíz de una explosión de municiones en Bourg Leopold. Se creó que hubo otras víctimas.

EL PORVENIR DE LAS COLONIAS

Discurso del ministro

BRUSELAS, 1.o — En la Cámara, el Ministro de Colonias, en el curso de la discusión del presupuesto colonial, declaró que el porvenir de las colonias está bien asegurado y que su situación actual es altamente satisfactoria. Hay un sobrante de 25 millones de francos sobre las proposiciones del presupuesto.

El total del déficit desde el comienzo dela explotación colonial es de cuarenta millones.

España

PROXIMA REORGANIZACION ECONOMICA

MADRID, 1.o—Tan pronto como las Cámaras queden constituídas, el gobierno someterá un vasto plan de reorganización económica.

—Las elecciones de mañana se anuncian muy movimentadas.

Francia

Condecoraciones á granel

El Dr. Brum, Vidiella y E. Blanco Acevedo

PARIS, 31—El Rey de Bélgica ha conferido al Presidente de la República Oriental del Uruguay, doctor Brum, el Gran Cordón de la Orden de la Corona.

PARIS, 31—El señor Vidiella, Ministro del Uruguay en Londres, ha sido nombrado Comendador de la Legión de Honor.

PARIS, 31 — El doctor Eduardo Blanco Acevedo fué promovido a Oficial de la Legión de Honor, al título de la sanidad militar por su cooperación tan competente como abnegada, en su trato a los heridos franceses desde el principio de la guerra.

El doctor Eduardo Blanco Acevedo, partirá de París el 15 de Junio próximo, con destino a Montevideo.

FALLECIMIENTO

PARIS, 31—Ha fallecido víctima de una enfermedad, el señor Ismael Montes, Secretario de la Legación de Bolivia en esta capital.

Inglaterra

EL PORVENIR DE LA AVIACION

Perú y el transporte aéreo

LONDRES, 31—El comandante Dyott, dió cetura a un informe ante la Sociedad Real Aeronáutica sobre el porvenir de la aviación comercial en Perú, con motivo de las dificultades en los sistemas de transporte de las riquezas minerales y de otros recursos naturales de numerosos distritos inaccesibles de ese país.

[illegible]

Italia

CONFERENCIA DEL SR. AZEVEDO

ROMA, 1—El señor Azevedo, Embajador del Brasil ante el Vaticano dió en el Liceo de esta capital una conferencia sobre la poesía brasilera.

Información sudamericana

BUENOS AIRES, 1—Se comenta mucho que el Gobierno de Chile haya decidido fortificar poderosamente sus costas.

Se relaciona esto con la actividad diplomática sobre la cuestión de Tacna y Arica.

Cocine con Gas y Economizará Tiempo y Dinero

EL GAS ES ACTUALMENTE EL MAS BARATO DE LOS COMBUSTIBLES

Compañía del Gas de Montevideo Ltd.

25 DE MAYO, 702 y 706

893 Jvs-h.n.o.

ECOS DEL TURF

LA REUNION DE HOY

Bueno es el programa organizado para hoy. Su prueba "clou", el clásico Brasil, dará lugar a un encuentro interesante cuyo desenlace es difícil prever en razón de que la mayor parte de los disputantes cuentan con verdaderas probabilidades de éxito. Entrando de lleno a las consideraciones de estilo diremos que Pasteur nos agrada en contra de Fortaleza II cuya carrera del pasado domingo fué, sin duda alguna, bastante mala. Lógicamente, a peso igual con el hijo de Papanatas, que acaba de trabajar sobre la distancia en muy buena forma, y que en anteriores compromisos se ha conducido satisfactoriamente, la defensora del Delta tiene una carrera bastante mala, siendo del caso hacer igual aclaración respecto de su chance contra la Buena Moza a quien dispensa cinco kilos y a la cual, en nuestra opinión, de ninguna manera hubiera podido vencer en el clásico Zamora. Podría suceder que la pupila de Milla haya producido en la pasada reunión una falsa performance, y que mañana llegue a desempeñarse en mejor estilo que entonces; siendo así es en la única forma que de antemano puede admitirse su triunfo, que, como decimos, para nosotros, en virtud del antecedente recordado, es en extremo difícil.

Flaubert, vencido por Veuve Clicquot en el clásico Las Piedras, actuará ostentando un estado completo, y a nuestro juicio, si esta vez se encontrase de nuevo con su aludida vencedora, se tomaría sobre ella la revancha. Creemos—como ya lo hemos dicho en otra ocasión—que el día que el hijo de Sáronos disputó la prueba mencionada, no se encontraba a punto, y que por esto, solo por esto fué derrotado. [illegible] ahora, el representante del [illegible], en condiciones de hacer mucho por la tiña. Como Pasteur, creemos que él estará delante de Fortaleza II, y recibiendo tres kilos del tordillo, bien puede conquistar el triunfo.

Guenoa y Castopea han ganado en primer carrera, ambos en buen estilo, merecen ellos, además, mucha confianza a sus respectivas caballerizas, siendo indudable que poseen títulos sobrados para bajar a la arena con pretensiones de éxito. Tenemos, pues, en resumidas cuentas, que para nosotros, excepción hecha de Fortaleza II y de Acanto,—que aun es perdedor,—todos los otros competidores son candidatos viables. En consecuencia, son evidentes las dificultades que existen para pronosticar con acierto. Veremos si la suerte se decide por nosotros empleándonos con Flaubert.

LAS DEMAS CARRERAS

Premio Gulliver — 1600 metros

La carrera inicial del programa, tiene sus principales competidores en Chichón, Pegajosa, Oriana, Epopeya, Poca Suerte y Charel Rena, de manera, pues que uno de los nombrados debe ser lógicamente el ganador.

Como dividendos viables hasta cierto punto, conceptuamos a Gay Rake o Agua Mansa.

Premio Remate — 1400 metros

Esta prueba se presenta abierta a varios de los inscriptos en ella. Vintén, General Booth, Floripón, Rigoletto que anda mucho en privado, la yunta de La Suerte, Trapiche, Sub, Festiva y Nobleza, son candidatos por demás factibles. Así, que no es cuestión de lógica, sino de suerte, dar con el vencedor.

Premio Per Ridere — 1600 metros

Una solución asaz difícil presenta esta prueba en la cual, si bien Tarnow, Campana y Bay Rhum no tienen gran chance, los restantes la poseen en buena dosis. Es así como Zapallar puede ganar a Tenebrosa y ésta a aquél, Croix d'Or a los dos, a Audiencia y a Fulton y éstos a su vez a todos los demás.

Premio Ricaurte — 1100 metros

General Petain, según sus movimientos privados, parece muy capaz de hacer lo que hizo Castopea el domingo pasado. Le Tigre anda también algo, y con [illegible] Constituyente [illegible] esta oportunidad bastante probabilidades. En cuanto al resto, podrá, alguno de los que lo integran, estar en condiciones de imponerse; no lo negamos, pero por ahora, no tenemos por que dar mayor crédito a la suposición.

Premio Benz — 1900 metros

No vemos a Campana ni a Croix d'Or si llegan a correr aquí. Tampoco columbramos a Alvarado. Respecto de los otros, encontramos que ninguno de ellos es descartable absolutamente y entre ellos elegimos, otra vez, a Flavelis.

Premio Bolita — 1200 metros

Empecemos por decir que dicen que difícilmente se le podrá ganar a Romany este handicap de velocidad. Con todo, por más que corra la hermana de El Tintoretto, lo cierto es que entre sus adversarios figuran varios que se conducen muy bien, por lo regular, en estas distancias, como ser Platense, Royal Sir, Revelación, el tordillo del Delta, Arkangel, U. 35, Porque sí.

Premio Biscuit Royal — 2200 metros

Tic Tac II, cuya presencia es dudosa, no nos seduce con tantos kilos encima. Pichín, que tiene mejor cuerpo para soportar el peso, nos parece más candidato que el de Milla. Irascible, Arenales, Embeleco y Fieramosca poseen chance y no es broma. Tenebrosa, si corriera aquí, podría darse, y en cuanto a Grey... que lo descarte otro.

Bueno: en las ocho carreras vienen a ser estos nuestros

PRONOSTICOS

1.a carrera—Epopeya.
2.a » —Vintén.
3.a » —Fulton.
4.a » —Constituyente.
5.a » —Flaubert.
6.a » —Flavelis.
7.a » —Romany.
8.a » —Pichín.

Competidores y montas

(A cada asterisco corresponde un kilo de alivio)

Premio Gulliver — 1600 metros

1 Chichón 57 kilos, E. Rodríguez.
2 Gay Rake 57, E. Muraña.
3 Boyero 57, I. Camacho.
4 Matachín 57, P. Haro.
5 Blandengue 57, R. Rojas
6 Pegajosa 55, L. Deluchi.
7 Oriana 55, A. García ***
8 Epopeya 55, J. Silveira ***
9 Agua Mansa 55, P. Batista.
10 Violet 55, T. Batista.
11 Poca Suerte 54, M. Bentancor ****
12 Soberbio 52, no corre.
13 Charel Rena 52, O. Martínez **

Premio Remate — 1400 metros

1 Vintén 54 kilos, S. Ruiz.
2 Maravedí 53, R. Rojas.
3 General Booth 51, M. Bonilla.
4 Floripón 51, A. García.
5 Troyano 51, T. Batista.
6 Rigoletto 49, P. Haro.
7 Joy 48, L. Alvarez.
8 Antuca 44, X. X.
9 Chiquito 48, X. X.
10 Trapiche 46, B. Gómez.
11 Sub 46, A. Batista.
12 Festiva 44, P. Moreno.
13 Nobleza 44, O. Medina.
14 Primaz 42, P. Rivero.
15 Zamacois 42, M. Mariezcurrena.

Premio Per Ridere — 1600 metros

1 Zapallar 58 kilos, A. García ***
2 Tenebrosa 55, L. Alvarez
3 Croix d'Or 53, I. Camacho.
4 Tarnow 53, R. Rojas.
5 Audiencia 51, E. Rodríguez.
6 Campana 49, O. Medina ****
7 Bay Rhum 49, T. Batista.
8 Fulton 48, A. Batista.

Premio Ricaurte — 1100 metros

1 Yapeyú 54 kilos, no corre.
2 Le Tigre 54, M. Bonilla.
3 Constituyente 54, S. Ruiz.
4 El Ministro 54, P. Rivero.
5 Kolosal 54, I. Camacho.
6 Portento 54, R. Rojas.
7 Rañín 54, F. López.
8 Ascenelo 54, C. Ferragut.
9 Floro 54, A. García.
10 General Petain 54, M. Pérez.
11 Sangapiré 54, A. Pérez.
12 La Gloire 52, no corre.
13 Saint Angélica 52, B. Gómez.
14 Chula 52, A. Batista.
15 Murmuración 52, no corre.
16 Petty Blanche 52, no corre.
17 Delicia 52, no corre.
18 Nettle 52, E. Muraña.
19 Agri Dulce 52, J. Silveira.

Premio Brasil (clásico) — 1500 metros

1 Pasteur 58 kilos, E. Rodríguez.
2 Fortaleza II 58, S. Ruiz.
3 Flaubert 55, E. Sormani.
4 Acanto 55, P. Batista.
5 Guenoa 55, E. Muraña.
6 La Buena Moza 55, M. Bonilla.
7 Castopea 55, M. Pérez.

Premio Benz — 1900 metros

1 Julio César 55, B. Guarnetti ****
2 Pergamino 55, J. Silveira ***
3 Tolbiac 55, M. Bentancor ****
4 Flavelis 55, A. García ***
5 Principista 55, E. Rodríguez
6 Retamo 54, A. Ger ****
7 Segundo Triunfo 54, Maceiras ***
8 Croix d'Or 53, no corre.
9 Antuco 54, T. Batista.
10 Norfolk 54, L. Alvarez.
11 Alvarado 54, A. Pérez.
12 Campana 49, O. Medina ****
13 Taoaré 49, P. Batista.

Premio Bolita — 1200 metros

1 Romany 57, M. Bentancor ****
2 Platense 57, A. Maceiras ***
3 Royal Sir 56, E. Sormani.
4 Revelación 56, A. García ***
5 Porque sí, J. Silveira ***
6 Arkangel 55, S. Ruiz.
7 Juan de Garay 55, E. Rodríguez.
8 U 35 52, M. Bonilla.
9 Trianón 49, T. Batista.
10 Primaz 46, P. Rivero.

Premio Biscuit Royal — 2200 metros

1 Tic Tac II 58, (dudoso) S. Ruiz.
2 Pichín 58, M. Bonilla.
3 Irascible 55, B. Gómez.
4 Arenales 55, T. Batista.
5 Embeleco 55, P. Moreno.
6 Fieramosca 49, E. Rodríguez.
7 Tenebrosa 49, no corre.
8 Grey 49, A. Batista.

Aprontes

DE LA PRIMERA

Boyero, con el peón, en compañía de Croix d'Or con I. Camacho, pasaron 500 metros en 48.

—Con la monta de Timoteo Batista, Violet, en igual distancia que los anteriores, puso 49.

—Charol Rena, con Julián Martínez, hizo la partida de 700 metros en 41.

DE LA SEGUNDA

Vintén, montado por el peón, cubrió 700 metros en 42 1|5.

—General Booth, conducido por Timoteo, ensayó sobre el kilómetro, marcando 1.2 3|5.

—Rigoletto, piloteado por Pedro Haro, trabajó sobre 800 metros, empleando 48 4|5.

—Chiquito, con el peón, a la par de Malhadado, con Silveira, en igual tiro que el anterior, anduvieron en 49 1|5.

—Zamacois, montado por el peón, a la par de Lutecia con Mariezcurrena, hizo 1.000 metres, con tren suave, en 1.6.

DE LA TERCERA

Zapallar, aprontó a media marcha, conducido por García.

—Tenebrosa, con su entrainer, hizo 300 metros en 19, cubriendo dos vueltas de galope.

—Croix d'Or—Lo damos en la primera, con Boyero.

—Audiencia, ayer, conducido por B. Gómez, marcó 49 en 800 metros.

—Campana, con la monta de Mario Pérez, ensayó sobre 800 metros, empleando 48 3|5.

—Bay Rhum, con Timoteo, en igual tiro que la anterior puso 49 3|5.

—Fulton, con Moreno, hizo 800 metros en 18, a la par de Tic Tac II (Silveira up), que cubrió 1.000 metros en 1 3|5.

De la cuarta

—Constituyente, piloteado por Pedro Batista y en compañía de Zaleta con Sormani, aprontó sobre 800 metros, marcando 48 4|5.

—El Ministro, ayer, con Rivero, hizo 500 metros en 30 1|5.

—Portento, con la monta de Rojas, puso 42 en la partida de 700 metros.

—Ascenelo, a la par de El 77, dirigido por A. Pérez, la misma partida que el anterior, en 41.

—General Petain, piloteado por Abelardo Pérez, a la par de Castopea con Mario, cubrieron 700 metros en 42.

—Chula, ayer, con el peón, hizo 700 metros en 43 3|5 (lado opuesto)

—Agri Dulce con Silveira, a la par de File de l'Air con A. Pérez, marcó 42 en 700 metros.

DE LA QUINTA

Fortaleza II, montada por el peón, anduvo 800 metros en 50.

Castopea—Damos su apronte en la cuarta, con General Petain.

—Acanto, aprontó ayer y los demás lo harán esta tarde.

DE LA SEXTA

Retamo, ayer, montado por su compositor, cubrió el kilómetro en 59 4|5.

—Segundo Triunfo, con Maceiras, en compañía de Saint Goar con el peón, cubrió 1.000 metros, suave, en 1.3.

—Antuco, piloteado por Timoteo, en igual distancia que los anteriores puso el mismo tiempo.

—Norfolk, con el peón, a la par de Conjuro, aprontó sobre 700 metros, empleando 41 2|5.

—Tabaré, conducido por Pedro Batista, anduvo 1.000 metros en 1.1 2|5.

DE LA SEPTIMA

Romany, con Mario Pérez, pasó 800 metros en 50 1|5.

—Platense, con García, en 700 metros, marcó 43.

—Royal Sir, dirigido por Sormani, aprontó sobre 800 metros, empleando 47 2|5.

—Porque sí, ayer, con Gómez, hizo 600 metros en 35 3|5.

—Arkangel, con la monta de Pedro Batista, trabajó sobre 700 metros, marcando 42.

— U35, con el peón, hizo 700 metros en 4.3 3|5.

—Trianon, piloteado por Moreno, puso en la partida de 800 metros 49 2|5.

—Primaz, ayer, con Rivero, en 500 metros, marcó 31.

DE LA OCTAVA

Tic Tac II—Lo damos en la tercera con Fulton.

—Irascible, a la par de Irún, hizo 1.000 metros en 1.3 2|5. El hijo de Galoway siguió hasta cubrir 1.500 metros en 1.37 2|5. A raíz de este trabajo, Irún salió de la caballeriza alojando.

—Embeleco, con la monta de Moreno, cubrió 700 metros en 42 2|5.

Trabajos de ayer tarde

Irún, con I. Camacho, a la par de Venteveo, con López, 42" 2|5, 700 metros.

—Orle, con López, y Renán, con Camacho, 700 en 42" 4|5.

—Catriel, con Moreno, 800 en 48" 4|5.

—Floro, con García a la par de Flavelis con O. Martínez, 800 del lado opuesto en 49".

—Marzay, con García, 1500 metros en 1'37" 4|5. Los últimos 700 le apareció otro animal con A. Pérez, marcando 45" 1|5.

—Sangapiré con A. Pérez, Piedad con A. García y Pecho con el peón, 700 en 42" 1|5.

—Pegajosa con Deluchi, 700 a medio correr, 43" 2|5.

—Lorizen, con Sormani, a la par de La Pinta, con el peón, 42" 4|5, 700.

—Pasteur con E. Rodríguez y Galán con López, 700 de media marcha, 500, 30" 1|5.

Los siguientes, se realizaron bajo lluvia:

Blandengue con Rojas, 800 en 49" 2|5.

—Chichón, con E. Rodríguez y Burbuja con López, 700 en 42" 3|5.

—Artigas, con Rojas y General Osorio con T. Batista, 1000 en 1'2" 2|5.

—Principista, con E. Rodríguez y Zamor con López, 1000 en 1'2" 1|5.

—Arenales, con T. Batista, 1000 al freno, en 1'3".

—La Buena Moza y Welburn, Bonilla y Bentancor up, 41" 4|5 los 700.

—Leo, con A. Pérez y Urabá T. Batista, 700 en 43" 2|5.

—Liniers, con E. Rodríguez y Chichona con P. Batista, 700 en 42".

—Juan de Garay, con F. Pérez, 700 en 42".

—Tolbiac con Lois, y Champenois P. Batista, 800 en 48" 1|5.

—Tarnow, con A. Pérez, 800 del lado opuesto, 41" 2|5.

—Beware, con M. Bonilla, bajo lluvia fuerte, corrida de 2000 metros. Ultimos 1600 que fué lo único que le tomamos, en 1'41" clavados. Ultimos 1100, a la par de Pega Fuerte con Rojas, 1'10" 4|5.

—Guenoa con Muraña y Diavoletta con el peón, 700 en 43" 2|5.

—Flaubert con Sormani y Majestic con el peón, 800 en 48" 2|5. Muy bueno.

Nobleza con el peón, 700 en 43" 3|5.

Diversos ejercicios

Colilloro, con la monta de Pedro Haro, trabajó sobre 1.300 metros cubriéndolos en 1.21 3|5.

—Cribe, con Sormani, apareada a Desdémona, con P. Batista, anduvieron 1.600 metros en 1.43 2|5.

—Lucano, conducido por Pedro Haro, hizo la partida de 800 metros en 50 4|5.

—Espinillo, con Moreno, pasó 700 metros en 44 3|5.

—Reliable, con la monta de Silveira, ejercitó sobre 1.400 metros, marcando 1.31.

—San Quintín, con Rojas, apareado a Fulmine, con Mario Pérez, emplearon 50 segundos en 800 metros.

—Pampe, montada por Poncioli, cubrió 800 metros en 49.

—Porteñita, con el peón, marcó 50 3|5 en igual tiro que la anterior.

—Col di Lana, piloteada por Mario Pérez, cubrió la milla en 1.42.

—Vanadium, con Gómez, trabajó sobre 2.300 metros, marcando 2.29. En los últimos 1.400 se le apareó Congreso, con Moreno, pagando este tiro en 1.25, con 1.8 3|5 en los últimos mil.

—Cristalino, dirigido por Rojas, anduvo mil metros en 1 2|5.

—Berna, con Julián Martínez, en igual distancia que el anterior, puso 1.4.

—Ciervo, con Silveira, apareado a Garfos, hicieron la partida de 800 metros, en 51.

—Dove, con Julián Martínez, en 700 metros, marcó 42.

—Game Daring, piloteado por García, pasó 800 metros en [illegible].

—Biscuit Royal, con la monta de Rojas, hizo 1.000 metros en 1.1 2|5.

—Isabelita, con Sormani, apareada a Blacking, con Gómez, cubrieron 800 metros en 49.

—Rosedal, dirigido por Sormani, marcó 1.1 3|5 sobre el kilómetro.

—La Pampa, con A. Pérez y Prendedor, con García, cubrieron 800 metros en 48 2|5.

—Bólido, cuyo debut se anuncia para el domingo 8 de Junio, con la monta de Sormani, cubrió 800 metros en 47 3|5.

—Westeria, con Maceiras, apareada a General Porro, con P. Batista hicieron 700 metros en 41.

TURF ARGENTINO

LA REUNION DE HOY EN PALERMO

Competidores y montas

PREMIO FALERNA — 1.600 MTS
Old King 57 kilos, A. [illegible].
General Alvear 57, F. M. Cassino.
Malagueño 57, X. X.
Elixir 57, G. Greme.
[illegible] II 57, X. X.
Diamante 57, X. X.
Sauerkraut 57, J. Bastías.
Monserrat 57, R. Rivero.
Los Olmos 57, J. J. Dolan.
[illegible] 57, X. X.
La Marsellesa 57, F. Arcuri.
Tamango 57, M. Lema.
[illegible] 57, R. Rodríguez.
[illegible] 57, E. Saavedra.
Madrugadora 57, X. X.
[illegible] 55, N. Berazategui.
[illegible] 55, X. X.
Riva 55, X. X.
Timbo 55, F. C. Morales.
El Nene 55, R. Carabajo.
Pimpinela 55, R. Peñaloza.
General Porro 51, M. Arcuri.

PREMIO BERTHIER — 1100 MTS
[illegible] 56, R. Lanatti.
Bimba 56, M. Altamiranda.
La Pinta 56, X. X.
Galopa 56, J. Bastías.
La Otera 56, R. Rodríguez.
Pichanga 56, F. Arcuri.
Suzel 56, X. X.
[illegible] 56, X. X.
La Reina 56, F. Corbetti.
Estudiante 56, A. Grassi.
Lady Bramble 56, X. X.

PREMIO PAULONIA — 1100 MTS
Matador 56, X. X.
Mac Adam II 56, T. Lema.
Pabel 56, F. Cichetti.
Estudiante 56, E. Saavedra.
Gringo 56, F. Arcuri.
Gorila 56, A. Grassi.
Lady Boy 56, X. X.
Very Gay 56, dudoso.
Cockney 56, N. Berazategui.
Yaveran 56, X. X.
Nerón 56, R. Rodríguez.

PREMIO MELIE — 1500 MTS
Tiny 56, R. Catabia.
Beaufort 56, F. Arcuri.
Pimpant 56, F. M. Cassino.
Sin Sal 56, R. Rivero.
Les Fin 56, A. Quinteros.
[illegible] 56, E. Saavedra.

PREMIO RAUL CHEVALLIER — 1400 METROS
Lucky Day 58, dudoso.
Fidias 55, no corre.
Rheingold II 55, R. Rivero.
Doldul 55, C. Fenucci.
Julio César 55, no corre.
Royal Admiral 55, dudoso.
One Step 55, D. Tortorolo.
Grado 55, no corre.
[illegible] 55, M. Acosta.
Pronóstico 55, (dudoso), R. [illegible].

PREMIO SAN MARTIN — 2000 METROS
Moloch 62, no corre.
Ramalero 62, no corre.
Fantasio 59, no corre.
Zig Zag 55, F. Arcuri.
Escorpión 55, R. Rivero.
Sacurutú 52, no corre.

PREMIO MOLOCH—2500 METROS
Volunteer 57, C. Fenucci.
Rasante 57, F. Arcuri.
Damocles 56, X. X.
Tours 59, no corre.
Turpin 50, D. Tortorolo.
Irmao 42, M. Altamiranda.
Jafet 47, dudoso.
Cigale 43, A. Grassi.
Pomaré 40, X. X.

PREMIO PARDEJONA—1600 MTS.
Fantasio 58, no corre.
Stayer 58, E. Saavedra.
Zig Zag 58, no corre.
Briand 46, G. Benvenutti.
Júbilo II 51, M. Lema.
Falerna 50, G. Greme.
Abea 48, A. Grassi.
¡Iup! 48, M. Altamiranda.
Fortunata 47, X. X.
Simplex 47, F. M. Cassino.
Betebé 45, X. X.
Custodia 44, X. X.
Calicot 42, M. Acosta.
Anfitrita 40, X. X.

PRONOSTICOS

1.a Carrera: GENERAL ALVEAR
2.a " PICHANGA.
3.a " ESTUDIANTE.
4.a " PIMPANT.
5.a " CAPRISTI.
6.a " ESCORPION
7.a " RASANTE.
8.a " FALERNA.

Los ejercicios de ayer

Nos telegrafía nuestro corresponsal en Palermo, que los ejercicios realizados ayer, carecen de importancia en virtud de haberse ellos efectuados en pista anormal debido a la lluvia. Por dicha causa, pues, no damos el acostumbrado detalle de los aprontes y otros trabajos.

Hipódromo Nacional de Maroñas

Programa de la reunión de carreras del Domingo 1.o de Junio

1.a carrera—PREMIO GULLIVER— Distancia: 1.600 metros—A las 13

STUDS Y ECURIES		PELO	E K	PADRES	CUIDADOR
Los Corrales	1 Chichón	alazán	3 57	Pillo—Gladys	J. Carrara
Los Indios	2 Gay Rake	alazán	4 57	Gay Simon—Dainty	L. Cova
Oriental	3 Boyero	alazán	3 57	Shah Jehan—Aloadra	C. Carminatti
Pourquoi Pas ?	4 Matachín	alazán	4 57	Elmstead—Printania	V. R. Molina
Colón	5 Blandengue	zaino	3 57	Guazucambí—Quiniela	M. Sosa
Los Claveles	6 Pegajosa	colorada	3 55	Diamond Jubilee - Pega Pega	C. P. Deluce
El Raid	7 Oriana	oscura	3 55	Darwin—Black and Rose	J. G. Pérez
6 de Febrero	8 Epopeya	zaina	3 55	Fulmen—Eutipo	J. V. Silva
Chantilly	9 Agua Mansa	zaina	3 55	Mazan—Agua Vera	H. M. Estade
E. Alcoba	10 Violet	zaina	4 55	Volador—Conquista	E. Alcoba
Eclair	11 Poca Suerte	zaino	3 54	Excelsior—Yegua s/p.	E. de los Reyes
A. Milla	12 Soberbio	zaino	3 54	Orador—Bien Aimée	A. Milla
Radical	13 Charel Rena	alazana	3 52	Hermitaño-Rachel O'May	M. L. Casava

2.a carrera—PREMIO REMATE—Distancia: 1.400 metros—A las 13.25

STUDS Y ECURIES		PELO	E K	PADRES	CUIDADOR
La Agraciada	1 Vintén	alazán	5 54	Orinoco—Dear Girl	F. Testa
[illegible]	2 Maravedí	zaino	7 53	Greenan—Mimí	I. J. Podestá
[illegible]	3 General Booth	tostado	6 51	Delarey—Satánica	F. Errazquin
Escocés	4 Floripón	zaino	4 51	Shah Jehan—Floweret	R. Guadalupe
Dina	5 Troyano	alazán	7 51	Dieudonné—Caresse	I. Bazzano
Aurora	6 Rigoletto	zaino	4 49	Fulmen—Disipada	E. Melo
La Suerte	7 Joy	alazana	5 48	Polar Star—Jubilosa	J. P. De Giul
" "	8 Antuca	alazana	4 44	Druid—Alina	" "
Chiquito	9 Chiquito	zaino	6 48	Jardy—Lady Offa'y	M. de Armas
Concordia	10 Trapiche	alazán	5 46	Ituzaingó—Robinia	J. V. Silva
El Raid	11 Sub	zaino	5 46	Tokio—Yegua s/p.	J. G. Pérez
Uskaro	12 Festiva	zaina	5 44	Greenan—Fair Stranger	F. Milla
Maroñas	13 Nobleza	colorada	3 44	Batifondo—Valonia	P. Queiroz
Cerro Largo	14 Primaz	zaino	5 42	Pellegrini—Roseling	W. Brito
Libertad	15 Zamacois	zaino	3 42	Bay Fox—Zamarra	M. Olano

3.a carrera—PREMIO PER RIDERE—Distancia: 1.600 metros—A las 13.50

STUDS Y ECURIES		PELO	E K	PADRES	CUIDADOR
Libertad	1 Zapallar	alazán	3 58	Voltaire—La Corona	M. Olano
Guadalupe	2 Tenebrosa	tordilla	3 55	Mehari—Marbrée	D. Guadalupe
Oriental	3 Croix d'Or	tordilla	3 53	Val d'Or—Potatoe	C. Carmina
Carlota	4 Tarnow	zaino	3 53	Pearl River—La Moscowa	M. Díaz
Otlas	5 Audiencia	doradilla	3 51	Juez de Paz—Hualquimilla	L. Sosa
Imperio	6 Campana	colorada	3 49	Jardy—Cassini	E. Melo
Miguelete	7 Bay Rhum	zaino	3 49	San Pascual—Realité	F. Errasqui
7 de Mayo	8 Fulton	alazán	3 48	Arcuénaga—Clodair	F. Milla

4.a carrera—PREMIO RICAURTE—Distancia: 1.100 metros—A las 14.20

STUDS Y ECURIES		PELO	E K	PADRES	CUIDADOR
Los Cerrillos	1 Yapeyú	alazán	2 54	Guazucambí—Miss Chamberlain	A. Belela
" "	2 Le Tigre	zaino	2 54	Guazucambí—Jumenta	" "
La Agraciada	3 Constituyente	zaino	2 54	King Charming—Semíramis	F. Testa
Cerro Largo	4 El Ministro	tostado	2 54	Platino—Ventosa	W. Brito
Oriental	5 Kolosal	zaino	2 54	General—Hedeína	C. Carminatti
F. L. Annya	6 Portento	alazán	2 54	Papanatas—Agnes Cicero	A. D. Larrici
Almirante	7 Rañín	colorado	2 54	Hurry Up—Bandolera II	E. López
Inocente	8 Ascenelo	zaino	2 54	Pillo—Agua Blanca	F. Maschio
Escocés	9 Floro	alazán	2 54	Shah Jehan—Floweret	R. Guadalupe
Hampton	10 General Petain	zaino	2 54	Jardy—Espátula	E. Melo
Atucha	11 Sangapiré	alazán	2 54	Gil Blas—Reserva	J. Estevez
L. Sosa	12 La Gloire	alazana	2 52	Maroñas—Patria	L. Sosa
6 de Febrero	13 Saint Angélica	alazana	2 52	Polar Star—[illegible] Saint	J. V. Silva
Delta	14 Chula	colorada	2 52	Moorcock—Celluia	F. Milla
Pourquoi Pas ?	15 Murmuración	tostada	2 52	Mehari—Barletta	V. R. Molina
Gentleman	16 Petty Blanche	zaina	2 52	Jardy—Petty France	H. M. Estade
Express	17 Delicia	zaina	2 52	Pellegrini—Serpentina	J. Carrara
Tribuna	18 Nettle	colorada	2 52	Greenan—Naomi Tighe	C. Luppi
Ensayo	19 Agri Dulce	alazana	2 52	Yago II—Acíbar	A. Oller

5.a carrera—PREMIO BRASIL—Distancia: 1.500 metros—A las 14.50

STUDS Y ECURIES		PELO	E K	PADRES	CUIDADOR
Express	1 Pasteur	tordillo	2 58	Papanatas—Lady's Maid	J. Carrara
Delta	2 Fortaleza II	tordilla	2 58	Le Samaritain—Fortina II	F. Milla
Illescas	3 Flaubert	zaino	2 55	Maroñas—Madame Bovary	P. Queiroz
Gentleman	4 Acanto	alazán	2 55	Pillo—Aljaba	H. M. Estade
Tribuna	5 Guenoa	alazán	2 55	Index—Sombra	C. Luppi
Duc de Fleury	6 La Buena Moza	zaina	2 53	Dusty Miller—Welbeck	J. Varela
Imperio	7 Castopea	oscura	2 53	Delarey—Stellata	E. Melo

6.a carrera—PREMIO BENZ—Distancia: 1.900 metros—A las 15.20

STUDS Y ECURIES		PELO	E K	PADRES	CUIDADOR
Perdido	1 Julio César	zaino	5 58	Discreto—Lady Dulcinea	J. Pesqueira
Maroñas	2 Pergamino	zaino	4 58	Maroñas-Blushing Bride	P. Queiroz
Sans Gene	3 Tolbiac	zaino	5 58	Greenan—Trágica	R. Lois
Escocés	4 Flavelis	doradillo	5 57	Shah Jehan—Floweret	R. Guadalupe
Principiante	5 Principista	zaino	3 55	Comus—Lady's Maid	J. Carrara
Angelita	6 Retamo	zaino	4 54	Buenos Aires—Lenapé	J. Ger
Libertad	7 Segundo Triunfo	tordillo	4 54	Rossi—Yegua s/p.	M. Olano
Oriental	8 Croix d'Or	tordilla	3 53	Val d'Or—Potatoe	C. Carminatti
Miguelete	9 Antuco	colorado	3 51	Fulmen—Lisita	F. Errasquin
Guadalupe	10 Norfolk	zaino	4 51	Dusty Miller—Norma V	D. Guadalupe
Dina	11 Alvarado	zaino	5 51	Almagro—Dina	J. Bazzano
Imperio	12 Campana	colorada	3 49	Jardy—Cassini	E. Melo
Olidan	13 Tabaré	tordillo	3 49	Saint Wolf-Table de Genes	E. Nolasco

7.a carrera—PREMIO BOLITA—Distancia: 1.200 metros—A las 15.55

STUDS Y ECURIES		PELO	E K	PADRES	CUIDADOR
Aurora	1 Romany	zaina	3 57	Pearl River-Rose Bonheur	E. Melo
Libertad	2 Platense	zaino	4 57	Regalón—Waleska	M. Olano
Ensueño	3 Royal Sir	alazán	3 56	Bijou Royal—Oliva	F. Maschio
El Raid	4 Revelación	zaina	4 56	Reuss—Pecadora	J. G. Pérez
Salteño	5 Porque sí	zaina	5 56	Greenan—Edda	L. Sosa
La Agraciada	6 Arkangel	alazán	3 55	Polar Star—Finlandia	F. Testa
Eclair	7 Juan de Garay	tordillo	4 55	Bronce—Miss Gray	E. de los Rey
Humaitá	8 U 35	alazán	4 53	Guaycurú—Moraine	D. Lombard
Ituzaingó	9 Trianón	alazán	4 49	Old Man—Tamara	S. Camacho
Cerro Largo	10 Primaz	zaino	5 46	Pellegrini—Roseling	W. Brito

8.a carrera—PREMIO BISCUIT ROYAL—Distancia: 2.200 metros A las 16.30.

STUDS Y ECURIES		PELO	E K	PADRES	CUIDADOR
Delta	1 Tic Tac II	zaino	3 58	Batifondo—Dunse	F. Milla
Los Cerrillos	2 Pichín	colorado	5 58	Cyllene—Colombia	A. Belela
25 de Mayo	3 Irascible	zaino	4 53	Ginger Ale o Fisherman—Huanchaca	C. Rodríguez
Mon Reve	4 Arenales	colorado	6 53	Diamond Jubilee—Alhaja	L. Sosa
Nueva Senda	5 Embeleco	colorado	5 50	Val d'Or—Bayadera	J. Nuñez
Don Ramiro	6 Fieramosca	colorado	4 49	Ludlow—Ludueña	B. Pavón
Guadalupe	7 Tenebrosa	tordilla	3 48	Mehari—Marbrée	D. Guadalupe
Illescas	8 Grey	zaino	4 48	Pillo—Gladys	P. Queiroz

PRONOSTICOS DE LA PRENSA PARA LA REUNION DE HOY

DIARIOS	1.a CARRERA	2.a CARRERA	3.a CARRERA	4.a CARRERA	5.a CARRERA	6.a CARRERA	7.a CARRERA	8.a CARRERA
[illegible]lo	Epopeya	Vinten	Fulton	Constituyente	Flaubert	Flavelis	Romany	Pichín
Razón	Epopeya	Vinten	Fulton	Constituyente	Flaubert	Flavelis	Romany	Pichín
Telégrafo	Epopeya	Vinten	Tenebrosa	Portento	La Buena Moza	Antuco	Romany	Fieramosca
El Plata	Pegajosa	Vinten	Croix d'Or	General Petain	Pasteur	Antuco	Romany	Pichín
Diario del Plata	Pegajosa	Vinten	Croix d'Or	General Petain	Pasteur	Antuco	Romany	Pichín
La Defensa	Epopeya	Vinten	Zapallar	General Petain	Flaubert	R(e)tamo	Royal Sir	Fieramosca
El Bien Público	Epopeya	Antuca	Tenebrosa	Constituyente	Pasteur	Flavelis	Juan de Garay	Pichín
El Día	Chichón	Nobleza	Zapallar	Murmuración	Pasteur	Flavelis	Juan de Garay	Irascible
El País	Epopeya	Vinten	Tenebrosa	Constituyente	La Buena Moza	Flavelis	Royal Sir	Irascible
L'Italiano	Epopeya	Festiva	Tenebrosa	Constituyente	Castopea	Julio César	Arkángel	Irascible
La Mañana	Epopeya	Vinten	Croix d'Or	Nettle	La Buena Moza	Antuco	Romany	Irascible
El D. Español	Epopeya	Vinten	Tenebrosa	Nettle	Guenoa	Tabaré	Romany	Pichín
La T. Popular	Epopeya	Vinten	Fulton	Portento	La Buena Moza	Antuco	Romany	Embeleco

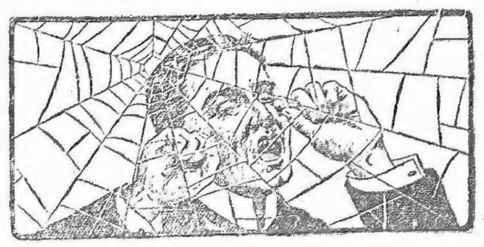

Hombres Que Pierden Fuerzas

No deje Ud. que esa debilidad creciente, ese malestar que aumenta gradualmente lo envuelva más y más, como mosca que queda presa en las redes de una tela de araña.

Empiece hoy mismo á tomar las Píldoras Rosadas del Dr. Williams, el Mejor Tónico Reconstituyente y note Ud. entonces como pronto recupera fuerzas, como sus nervios se tonifican y fortalecen, los músculos se vigorizan y el cuerpo todo recobra esa perdida sensación de bienestar. Estas conocidas píldoras proporcionan abundancia de sangre rica, pura y roja, y ese es el secreto de su éxito. Capacitan la sangre para absorber grandes cantidades de oxígeno, el gran mantenedor de la vida, y esta sangre rica y pura, al circular por el organismo lleva a todas sus partes la nutrición necesaria al apropiado desempeño de sus funciones. Pida Ud. hoy mismo á su boticario, pues se venden en todas las buenas boticas, las

Píldoras Rosadas del Dr. Williams

AVISOS ECONOMICOS

Hasta 20 palabras $ 0.30 POR TRES PUBLICACIONES

[illegible]

ROSALIA MENOUD DE FAVARO, Buenos Aires, 515. Dibujo, pintura y repujado en cuero y metal, pintura a pluma, bordados, encajes y armado de [illegible]. Lecciones repujado, [illegible]. Dibujo, pintura a pluma, [illegible]. h.n.o.

JARDIN LA PRIMAVERA — De José Venditto. 18 de Julio 1821, frente a la Universidad. Abundante surtido de plantas frutales, florales y de adorno, macetas de portland y barro de todos tamaños y tierra preparada. Depósito: calle Eduardo Acevedo esquina 18 de Julio. 520-h.n.o.

"LA NACIONAL"—Fábrica de camas, catres, colchones elásticos patentados de varillas y alambres. Ventas al por mayor y al detalle. Se atienden pedidos para campaña. Se hacen composturas de toda clase a [illegible] 1251 esq. Reconquista. 4046-Jn.15.

PROFESIONALES

ABOGADOS

PABLO DE MARIA Y JUAN JOSE AMEZAGA—Abogados—Estudio: 25 de Mayo 544. Horas: de 9 a 11 y de 1 a 4 p. m. 1034-pte.

PEDRO FIGARI—Abogado—Estudio: Misiones 1331. 4129-pte.

INGENIEROS

[illegible]—Ingenieros-constructores. Han trasladado su estudio a la calle Río Negro 1455. 2142-pte.

DENTISTAS

JOSE D. TRUJILLO—Cirujano-Dentista—Especialista en el tratamiento de toda enfermedad bucal y cirugía de origen dentario. Calle Colonia 1254, entre Y y Cuareim. Teléfono: Uruguaya 537 (Cordón). 2977-h.n.o.

..GUSTAVO ZERBINO — Cirujano-Dentista. Horas de consulta: de 9 a 12 y de 2 a 7. 18 de Julio 998. Teléfono: La Uruguaya 2724, Central. 3129-h.n.o.

[illegible] ANTUNES — Cirujano-dentista.—Rayos X, Rayos Ultra Violeta y Alta frecuencia.—Consultas: 9 a 11 y 14 a 17.—Sierra 1561. Teléfono: La Uruguaya, 1408, Aguada. 3957-h.n.o.

JULIAN SAFI—Cirujano dentista. Ha trasladado su consultorio a la calle 25 de Mayo 329, entre Solís y Colón. Teléfono: La Uruguaya, 95 (Central). 4687-h.n.o.

JOHN S. BURNETT y S. SARTORI — Cirujanos-dentistas. Sistema americano. Sarandí 526 (Plaza Matriz). Teléfono: Uruguaya 1583. 1810-pte.

LUIS DREYER—Cirujano-Dentista—Horas de consultas: de 9 a 11 y de 2 a 6. Río Branco 1305, esquina San José. 2886-Jn.20.

ALCIDES E. CARLEVARO—Cirujano-dentista.—Rayos X. Decoloración de dientes por Rayos Ultra Violeta.—Consultas: 9 a 12 y 14 a

Dr. L. R. Pittinger
DENTISTA NORTEAMERICANO
De regreso de su viaje a Estados Unidos ha reanudado sus tareas profesionales
ITUZAINGO 1413. Teléf. Uruguaya 2597 Central

R. RANALDI GUERRA—Cirujano-dentista. Plaza Independencia 1362, 9 a 5. Teléfono: Uruguay 2516 (Central).

VERA FELICIANO M.—Cirujano-Dentista. Consultas: de 9 a 11 y de 2 a 6. Uruguay núm. 1341. Teléfono: 227 (Cordón). 3022-pa.

ULISES PERAYRA — Cirujano Dentista—Ha trasladado su consultorio a la calle Soriano núm. 1095. Consultas diurnas y nocturnas Teléfono La Uruguaya 1591 (Central). 2686-perm.

BADO Y MONTORO—Cirujanos-dentistas.—Consultas de 9 a 12 y de 2 a 7 p. m. Nocturnas: Lunes, miércoles y viernes.—Rivera 20004 bis (altos), entre Arenal Grande y Defensa. 3118-h.n.o.

Dr. HECTOR J. LAGUARDIA—Europa y Norte América. Boca, dientes, oídos, nariz y garganta. Yi 1290 esquina San José. Teléfono Uruguaya 1336. 2121-pte.

MEDICOS

INSTITUTO MEDICO CURIE
Director Dr. Mario C. Simeto
Convención 1332 Montevideo
[illegible]
Teléfono, 2627 Central

Dr. JOAQUIN DE SALTERAIN—Oculista.—Consultas: lunes, miércoles y viernes, de 2 a 4. Canelones 1276. 95-en.20-920.

JULIO RODRIGUEZ RAMOS—Médico-cirujano.—Ha abierto su consultorio en la calle Ituzaingo 1509. Consultas de 2 a 4. Teléfono La Uruguaya 1915 (Cordón). 3257.h.n.o.

Dr. HORACIO GARCIA LAGOS—Cirujano.—Se mudó a Andes 1257. Consultas: de 2 a 4, excepto los jueves, Rayos X. Pte.

Dr. JOSE PEDRO URIOSTE—Medicina general; con preferencia enfermedades del corazón y del estómago. Consultas: lunes, miércoles y viernes, de 1 a 3 p. m., Canelones núm. 1130. 261-pte.

Dr. JOSE MARTIRENE—Médico cirujano de niños. Se ocupa también de las enfermedades de oído, nariz y garganta en los niños. Consultas: lunes, miércoles y viernes, de 1 a 3 p. m. Colonia 1233. 1722-pte.

Dr. LUIS A. SURRACO — Especialista en enfermedades del riñón, vejiga, próstata y uretra. Profesor de la Facultad de Medicina. Cirujano del Asilo Piñeyro del Campo. Trasladó su consultorio a la calle Río Branco 1486, esq. Uruguay. Consultas de 3 a 6 p. m. 4629-hno.

Dr. RUCKER—Médico oculista de la Facultad de Medicina de París—Consultas: de 1.30 a 4 p. m. Sábados y festivos exceptuados. Colonia 1162. Teléfono: Uruguaya 2133 (Central). 3764-pte.

VICTOR ZERBINO—Médico de niños—Jefe de Clínica y de Policlínica infantiles.—Tuberculosis, sífilis, ortopedia.—Consultas: de 1 a 3 1|2.— 18 de Julio 909. 2197-h.n.o.

Dr. ENRIQUE MENDEZ—Oculista, Uruguay 1223. Consultas: de 16 a 17, exceptuando los jueves. 14-pte.

Dr. B. VIGNALE — Medicina — Consultas todos los días excepto feriados. Horas de consulta, de 1 1|2 a 3 1|2. Soriano 1010. Teléf.: Uruguaya 2762 (Central). 3041-hno.

Dr. JOSE A. RAMPINI—Especialista en asma. (Pulmón, corazón, estómago), 18 de Julio 885 (entre Andes y Convención). Consultas de 2 a 4. 3624-Oct.3|919.

Dr. JUAN B. BADO—Especialista. Se ocupa exclusivamente de las enfermedades del riñón, vejiga y uretra. Consultas: de 3 a 6. Rincón 730. 1064-pte.

Dr. DELGER—Especialista en enfermedades del riñón, vejiga, próstata, uretra y sífilis. Consultas todos los días de 2 a 7 1|2 p. m. Trasladó su consultorio a la calle Ituzaingó 1217, entre Sarandí y Buenos Aires.

A los ASMÁTICOS
A los que sofocan
A los que tosen
Los médicos dicen hoy: «Usad los POLVOS LOUIS LEGRAS».
Es un remedio maravilloso que calma instantáneamente los más violentos accesos de Asma, la Tos violenta y prolongada de las bronquitis antiguas, el Catarro y las consecuencias de la Influenza.
Los POLVOS LOUIS LEGRAS
Dan siempre los mejores resultados.
E. BERTHIOT, Farm.co, 14, rue des Lions, PARIS
En Montevideo: BEISSO y Cía y en las principales Farmacias.

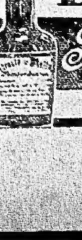

Extracto de Malta Montevideana

≡ EL MEJOR TONICO

Dr. IMHOFF—Especialista en las enfermedades de las vías urinarias. Trasladó su consultorio a la calle Mercedes 1166. 2461-pte.

Dr. MANUEL QUINTELA—Oídos, nariz y garganta. Consultas: todos lo sdías menos jueves y feriados, de 1 a 3 p. m. Se trasladó a la calle Mercedes 393. Teléfono: La Uruguaya 1469. 930-pte.

Dr. JUAN SERVETTI LARRAYA —Médico — Especialista en las enfermedades de la nutrición, reumatismo y sífilis.—Tratamiento médico de los cálculos biliares.—Consultas de 1 a 3 p. m.—18 de Julio 1493.

Dr. J. J. COPPOLA—Especialista en las afecciones de oídos, nariz y garganta. Tratamiento del asma por el método de Efraim, Daymán 1315 y 1317, entre San José y 18 de Julio. Consultas: todos los días de 10 a 12 y de 14 a 16. 4031h.n.o.

MASAGISTAS

HAMMERLY y Señora DUPUY DE HAMMERLY, ex-profesor de Europa. Masaje médico e higiénico y especial para adelgazar. Cerrito 567. Consultas: de 13 a 17, menos los sábados. Teléfono: Uruguaya 2429 (Central). 3374-pte.

PARTERAS

MADAME NOGUES — Consultorio de partos de la partera Madame Nogués. Después de su gira por las más afamadas clínicas. Aprobada en la Facultad de C. Médicas de Buenos Aires y Monetvideo. Consultas: de 8 a 10 y de 3 a 5. Colonia 1128, casi esquina Rondeau. Teléfono: Uruguaya 589 (Central). Pte.

NO MAS SUFRIR

MADAME A. CATALURDA—Partera. Especialidades en parto. Tratamientos para embarazadas. Recibe pensionistas. Consultas: de 7 a 11 y de 1 a 5. Colonia 1543 esquina Tacuarembó. Teléfono: Uruguaya 401 (Cordón). Pte.

GENERALES

Monteverde y Fabini
INGENIEROS
EMPRESA CONSTRUCTORA
1274 - SAN JOSE - 1276
MONTEVIDEO
Telefónos: Las dos Compañías

Compañía Argentina de Navegación
NICOLAS MIHANOVICH Limitada
Casa Matriz, 41, Threadneedle Street
LONDRES E. C.
LINEA ENTRE
Montevideo y Buenos Aires

Salidas todas las noches, alternándose los lujosos vapores WASHINGTON Y CIUDAD DE BUENOS AIRES a las 22 horas.
Línea Salto y escalas: salidas todos los lunes, miércoles y sábados.
Línea Carmelo y escalas: salidas todos los martes y sábados.
Línea Asunción y escalas: salidas todos los miércoles y sábados.
Para informes y pasajes, dirijirse a la Sucursal, calle Piedras esq. Solís.
MONTEVIDEO Pte.

AL COMERCIO

Vapor brasilero «Florianópolis»

Habiendo este vapor terminado su descarga en el Depósito N.o 4, se avisa a los recibidores para que verifiquen sus mercaderías y en el plazo de 5 días presentar sus reclamaciones por faltas o averías, pasado dicho plazo no se atenderá reclamación alguna.
Montevideo, Mayo 27 de 1919.
Lloyd Brasileiro.
Calle Piedras número 363.
890-jn.3.

AL COMERCIO

Vapor brasilero «Sirio»

Habiendo este vapor terminado su descarga en el Depósito N.o 11, se avisa a los recibidores para que verifiquen sus mercaderías y en el plazo de 5 días presentar sus reclamaciones por faltas o averías, pasado dicho plazo no se atenderá reclamación alguna.
Montevideo, Mayo 27 de 1919.
Lloyd Brasileiro.
Calle Piedras número 363.
889-jn.3.

Compañía Salus

AVISO A LOS SRS. ACCIONISTAS

Se comunica a los Señores Accionistas, que se ha empezado a pagar en el escritorio de la compañía, calle Cerro Largo N.o 1427; el Dividendo Provisorio que corresponde al primer semestre del ejercicio 1918|19.—El Secretario.
h.n.o.

Ferrocarril Midland del Uruguay

AVISO

Cambio de horarios de trenes

Se avisa al público que desde el 15 de Diciembre próximo se pondrá en vigencia un nuevo horario de trenes en esta línea. Por más datos, véanse los nuevos itinerarios en las estaciones.
W. F. Bush. A. General.

Compañía Trasatlántica de Barcelona

Vapores correos subvencionados por el Gobierno Español, con poderoso servicio de telegrafía sin hilo.

El vapor-correo español

REINA VICTORIA EUGENIA

Saldrá el 28 de Mayo a las 10 de la noche, recibiendo carga y pasajeros directamente para Tenerife, Cádiz, Almería y Barcelona.

El magnífico vapor-correo

Infanta Isabel de Borbón

Saldrá el 12 de Junio a las 10 de la noche directamente para los puertos de Tenerife, Cádiz, Almería y Barcelona, recibiendo carga y pasajeros.

Por más informes recurrir a sus agentes: PEDRO FERRES y Cía., calle Misiones núm. 1551.

ANEMIA
JARABE — ELIXIR
curada por las
GRAJEAS del Dr
HECQUET
Laureado de la Academia de Medicina de París
de Sesqui-Bromuro de Hierro.
EL MEJOR DE TODOS LOS FERRUGINOSOS
El único que calma los nervios, reconstituye la sangre y no estriñe nunca.
MONTAGU-PARIS y en todas las Farmacias

Banco de la República O. del Uruguay

FUNDADO EN 1896

Capital autorizado	$ 25.000.000.00
" integrado	» 16.741.000.70

Casa Central
CALLE ZABALA esq. CERRITO

AGENCIAS EN MONTEVIDEO

AGUADA—Avenida Rondeau esquina Valparaíso. Horario: de 10 a 16, Sábados: de 10 a 12.
PASO DEL MOLINO—Calle Agraciada núm. 963. Horario: de 9 y 1|2 a 12 y de 14 a 16. Sábados: de 9 y 1|2 a 12.
AVENIDA FLORES—Avenida General Flores núm. 2296. Horario: de 9 y 1|2 a 12 y de 14 a 16, Sábados: de 9 y 1|2 a 12.
UNION—Calle 18 de Julio núm. 705. Horario: de 9 y 1|2 a 12 y de 14 a 16. Sábados: de 9 y 1|2 a 12.

SUCURSALES

Artigas, Batlle y Ordoñez (J.), Canelones, Carmelo, Colonia, Dolores, Durazno, Florida, Fray Bentos, Lascano, Maldonado, Melo, Mercedes, Minas, Nueva Helvecia, Nueva Palmira, Pando, Paso de los Toros, Paysandú, Rivera, Rocha, Rosario, Salto, San Carlos, San José, Santa Rosa del Cuareim, Sarandí del Yí, Sarandí Grande, Tacuarembó, Tala, Treinta y Tres, Trinidad.

OPERACIONES DEL BANCO

Cuentas corrientes en oro y plata.
Descuentos de documentos de comercio.
Préstamos con garantía hipotecaria a los agricultores pequeños, lecherías y otras industrias rurales, amortizables en cinco años.
Préstamos con garantía a los ganaderos para poblar o repoblar sus establecimientos, con amortizaciones dentro del plazo máximo de treinta meses.
Préstamos especiales para la adquisición de semillas y para los trabajos de esquila.
Cartas de Crédito y órdenes telegráficas sobre las plazas comerciales de Europa y América.
Giros sobre el exterior: sobre todas las ciudades de Europa y pueblos de España, Italia, Francia, Bélgica, Suiza, República Argentina, Brasil, etc.
Giros, órdenes telegráficas, transferencias sobre todas nuestras Sucursales mediante pequeñas comisiones.
Cobranzas de cupones y dividendos, encargándose de remitir su importe al punto que se le designe.
Cobranzas de letras y pagarés por cuenta de terceros.
Títulos en custodia, Compra y venta de títulos.
La Casa Central, hasta nuevo aviso
ABONARA

	%	hasta $
En cuenta corriente a oro. . .	1	100.000
En depósitos a la vista . . .	1	100.000
En Caja de Ahorros	3	10.000
En id. id. Alcancías	6	300
En id. id. Alcancías	5	1.000
En id. id. mayores sumas. .	Convencional	

En las cuentas antes mencionadas, solo se abonará interes cuando hayan transcurrido por lo menos 90 días desde la apertura de la cuenta.
Por los depósitos a plata no se abonará interés.

	%	hasta $
En plazo fijo a 3 meses. . .	3	10.000
En plazo fijo a seis meses . .	3 1/4	10.000
En plazo fijo a 1 año	4	10.000

Por los depósitos a plata no se abonará interes.

COBRA

Por descubierto en Cuenta corriente .	del 7 al 8	%
Por vales. . . .	del 9 1/2 al 7 1/2	%
Por conformes y cauciones	del 6 al 7	%
Por redescuentos bancarios	del 4 1/2 al 5 1/2	%

Casa Central—Horas de oficina: de 10 a 15, Sábados: de 10 a 12.

Ley Orgánica del Banco de la República del 17 de Julio de 1911

Artículo 12.—La Emisión tendrá prelación absoluta sobre las demás deudas simples del Banco.
El Estado responde directamente de la emisión, depósito y operaciones que realice el Banco.
JORGE WEST,
Gerente.

Banco Italiano del Uruguay

Casa matriz
423 — CALLE CERRITO — 423
MONTEVIDEO

Empezó sus operaciones el 3 de Noviembre de 1887

Capital autorizado		$ 5.000.000
Capital suscrito y autorizado .		» 3.000.000
Fondo reserva . .	$ 1.100.000	
Fondo de previsión »	250.000	$ 1.350.000

SUCURSALES: Paysandú y Mercedes. CORRESPONSALES en todas las demás capitales de los departamentos de la República.

AGENTES

Italia—Banca d'Italia, Banco di Napoli, Bartolomeo Parodi e Fratelli, Banca Commerciale Italiana, Crédito Italiano, Banca Belzaghi, Sebasti & Cía., In. de Fernex & Cía.
Inglaterra — N. M. Rothschild and Sons, Baring Brothers & Cía. Ltd., Crédit Lyonnais, Comptoir National d'Escompte de Paris, London Country and Westminster Bank Ltd., Swiss Bankverein, A. Rüffer & Sons, Crédito Italiano, Banca Commerciale Italiana.
Francia—de Rothschild Fréres, Crédit Lionnais, Comptoir National d'Escompte de París, Banque Suisse et Francaise, Société Générale (de Paris), London Country and Westminster Bank Limited.
España — Crédit Lyonnais, Banco Hispano Americano, E. Saint e Hijos, Sobrinos de José Pastos, García Calamarte & Cía.
Portugal — Banco de Minho, Crédit Franco-Portugais.
Bélgica—Banque Centrale Anversoise, Banque de l'Union Anversoise, Banque Internationale de Bruxelles, Crédit Mobilior de Belgique.
Suiza—Banca de la Svizzera Italiana, Bankverein Suisse.
República Argentina — Banco de la Nación Argentina, Banco de Italia y Río de la Plata. Nuevo Banco Italiano, Banco Comercial Italiano, National City Bank of New York, Banco Holandés de la América del Sud, Banco Francés e Italiano para la América del Sud, Banco Español del Río de la Plata, Banco Italo-Belga.
Brasil — Banco do Brazil, Banque Francaise et Italienne pour l'Amérique du Sud, Banco do Recife, London and River Plate Bank Ltd., London Brazilian Bank Ltd., Banco de Commercio e Industria, Banco Pelotense, Banco da Provincia de Río Grande do Sul, Banco de Commercio do Porto Alegre.
Paraguay — Banco de la República, Banco Mercantil del Paraguay.
Chile — Banco de Chile; Banco de Londres y Río de la Plata.
Estados Unidos — Kidder, Peadoby & Cía., National Bank of Commerce, Guaranty Trust Company of New York, Mechanics and Metals National Bank.

El Banco emite Cartas de Crédito, Transferencias telegráficas, Letras de Cambio a vista y a plazo y se ocupa en general de todas las demás operaciones bancarias.
Abre Cuentas Corrientes y recibe depósitos a plazo fijo y en Caja de Ahorros a los siguientes tipos de interés:

Abona en Cuenta Corriente a vista.	1	% anual
y cobra por anticipos . . .	Convencional	

Por depósitos a plazo fijo y en Caja de Ahorros abona los siguientes intereses:

A vista después de 20 días cumplidos	1	% anual
A retirar con 60 días de aviso	4	% »
A 3 meses de plazo. . . .	4	% »
A 6 » »	5	% »
A 12 » »	5 1/2	% »
Por más tiempo.	Convencional	

Administración de propiedades

El Banco se ocupa de la administración de propiedades, mediante una módica comisión, y de la remesa de fondos a cualquier punto de la República o del extranjero, a indicación de los interesados.

Cajas de Seguridad

El Banco alquila al público, a precios módicos, Cajas de Seguridad de varios tamaños, instaladas en el subsuelo de su propio local, de absoluta seguridad contra incendios, robos, etc.
Pte.

Banco Hipotecario del Uruguay

INSTITUCION DEL ESTADO — FUNDADO EN 1892

Estadizado por Leyes de 8 de Junio de 1912 y 22 de Octubre de 1915

Capital autorizado	$	5.000.000 00
Capital integrado........................	»	3.703·829 37
Reserva inmobiliaria........................	»	78.264 94
Reserva para los riesgos de los préstamos........	»	123.390 47
Reserva para alquileres........................	»	7.601 40
Cédulas y títulos en circulación al 31 de Enero 1919........	»	40.436.300 00

Concede préstamos en títulos hipotecarios hasta 30 años de plazo, desde $ 300 a $ 300.000, sobre propiedades que sean susceptibles de producir renta, los que pueden cancelarse en cualquier momento, total ó parcialmente.—El prestamo sólo devenga interés hasta el día en que se cancele.—Se puede disminuir el préstamo haciendo entregas parciales del 5 % del monto primitivo, como mínimo, en cuyo caso la cuota se abona en lo sucesivo sobre el saldo deudor.

Las cancelaciones ó entregas parciales, se pueden efectuar en títulos que se reciben a la par, o en efectivo.—Interés y comisión, 7 % anual.—La cuota, que comprende interés y amortización, se abona semestralmente en los préstamos rurales y trimestralmente en los urbanos, importando $ 4.01 y $ 2 respectivamente por cada cien pesos.—Recibe depósitos en caja de ahorros para ser invertidos en títulos hipotecarios; y hace préstamos en cuenta corriente, con garantía de los mismos, y a término, con caución de Deuda Pública y de Títulos Hipotecarios. Las escrituras de hipoteca están exentas de sellado, los certificados de los registros del Estado y el estudio de los títulos de las propiedades que se gravan, son gratuitos. Compra y vende títulos hipotecarios, por cuenta de terceros; recibe los mismos en custodia sin cobrar comisión, y paga los cupones antes de su vencimiento, mediante un descuento.—Los cupones de los títulos se pagan también en Europa, por intermedio de La Banque de Paris et des Pays Bas, de Paris, en sus sucursales de Amsterdam y Ginebra, y por los Srs. Glyn, Mills, Currie y Co. Ltd. en Londres.—Administra las propiedades gravadas.—Fracciona y vende propiedades al contado o a plazos, por cuenta de terceros.—Para facilitar el fraccionamiento de campos, concede préstamos hipotecarios que pueden ofrecerse a los compradores de lotes.—Vende y arrienda casas y campos.—Tiene agencias en la capital de los departamentos.—El Estado garantiza el servicio de los títulos hipotecarios, los depósitos en caja de ahorros y en general todas las operaciones del Banco.

CALLE MISIONES, 1429 1435 Y 1435

Banco de Londres y Río de la Plata

418 — CALLE CERRITO — 418

Agencia: Río Negro esq. Mizuciera

Casa matriz: en Londres y Princes Street E. C. 2. Agencia en Manchester, Inglaterra, 86 Cross Street. Sucursales: Francia: París. Bélgica: Amberes.—Portugal: Lisboa. República Oriental del Uruguay: Paysandú y Salto. — República Argentina: Buenos Aires, Barracas al Norte, Once de Setiembre, Boca, calle Santa Fe núm. 2122; calle Bernardo Irigoyen núm. 1132; Rosario de Santa Fe, Córdoba, Tucumán, Paraná, Brasil: Río de Janeiro, Santos, Sao Paulo, Pernambuco, Bahía, Pará, Curityba, Victoria, Manaos (Agencia). Chile: Valparaíso y Santiago: Agencia en Nueva York.
Capital autorizado: £ 4.000.000, o sean $ $ 18.800.000.
Capital suscripto: £ 3.000.000, o sean $ 14.100.000.
Capital integrado: £ 1.800.000, o sean $ 8.460.000.
Fondo de reserva: £ 2.100.000, o sean $ 9.870.000.
El Banco dá y toma giros y emite cartas de crédito sobre las principales ciudades del mundo. También expide giros postales sobre todos los pueblos de Italia que tengan Oficina Postal, y en general se ocupa de toda clase de operaciones bancarias.

TASA DE INTERESES

Se abona (según cantidad)

Por depósitos a 30 días de aviso, 1 % anual.
Por depósitos a 3 meses fijos, 3 % anual.
Por depósitos a 6 y 12 meses fijos, 4 % anual.

EN CAJA DE AHORROS CON LIBRETA

A vencer cada 3 meses, 3 % anual.
A vencer cada 6 meses, 4 % anual.
A vencer cada 12 meses, 4 % anual.

SE COBRA

Por adelantos en cuenta corriente, convencional.
Por descuento de vales o conformes, convencional.
Montevideo, Enero de 1919.
EDUARDO RICHARDS,
Gerente.
4-pte.

Banco Francés

Supervielle & Cía.

ESTABLECIDO EN EL AÑO 1887

423 - 25 de Mayo - 427 — Montevideo

EN COMUNICACION DIRECTA CON SU CASA DE BUENOS AIRES

SUPERVIELLE & C.ª—San Martín 156

Operaciones

SECCION BANCOS: Descuentos, cobros, compra y venta de títulos y monedas extranjeras, cartas de crédito, órdenes de Bolsa, cauciones de títulos cotizables en la Bolsa, giros sobre el interior y Exterior, cobro de cupones, custodia de títulos de renta.
Recibe dinero en cuenta corriente y a plazo fijo y efectúa toda clase de operaciones bancarias.
SECCION PROPIEDADES: Se ocupa de todo lo que se relaciona con las propiedades, tanto urbanas como rurales.
SECCION REMATES: Se encarga de vender (por cuenta de terceros) fincas, campos y terrenos, en subasta pública y particularmente.
SECCION COFFRES-FORTS: Posee una completa instalación de "Cajas de Seguridad", que alquila a precios reducidos.
SECCION ALCANCIAS: Ofrece al público pequeñas cajas de níquel, destinadas a acumular fondos en "Cajas de Ahorros" disponibles para el depositante en cualquier momento.
SECCION REPRESENTACIONES: En esta Sección, cuyas oficinas se hallan en la misma calle 25 de Mayo 415, están instaladas las Agencias de Navegación "Sud Atlantique", "Transports Maritimes" y "France-Amerique".
Se encarga de la representación de casas extranjeras que deseen tramitar negocios de importancia en el Uruguay y Argentina.
Atiende por teléfono órdenes relacionadas con las diversas Secciones del Banco y facilita detalles sobre cualquier asunto referente a las mismas.
JUAN M. GORLERO,
Gerente.

EL AHORRO no requiere un valor ni una inteligencia superiores, ni ninguna virtud sobrehumana. Solo requiere sentido común y el poder resistir a ilusiones egoístas. Realmente, el ahorro no es sino el sentido común en acción por un ejercicio cotidiano.
Las personas que gastan todo lo que ganan, tienen que ser necesariamente débiles e impotentes; esclavos del tiempo y de las circunstancias.
S. Smiles (EL AHORRO).

Las ventajas positivas del ahorro y las facilidades para practicarlo y estimularlo quedan ampliamente evidenciadas con las ALCANCIAS que entrega el

Banco de la República

a toda persona que deposite DOS PESOS en la

Caja de Ahorros

Esos dos pesos ganan interés y el depositante puede retirarlos en cualquier momento.
Los saldos de dinero ganarán intereses de acuerdo con la siguiente escala:

De $ 1 a 300 6 ojo anual
» » 301 » 1.000 5 » »
Por mayor suma conv'cional

Artículo 12, párrafo 2.o de la Ley Orgánica del Banco de la República:
El Estado responde directamente de la emisión, depósitos y operaciones que realice el Banco.

Compañía de Aguas Corrientes

(Sección Obras Sanitarias)

Stock permanente de:

Baños	**Bidets**
Lavatorios	**Water-Closets**

ULTIMOS MODELOS

Almacenes de Venta ZABALA esq. RINCON

Banco Anglo - Sud Americano

SUCURSAL MONTEVIDEO

388 - CERRITO - 388

CASA MATRIZ: LONDRES

Capital y Reservas: £ 6.492.714

Atendemos especialmente todo pedido referente a

Cambios extranjeros
y Créditos comerciales

F. T. JACOBY.—Gerente

REMATES

Comensoro & Castells

Azucar molida

Cloruro de cal, Soda cáustica, Ladrillos de fuego

Por Averias

En el despacho exterior, frente al Depósito Aduana Nueva, calle Zabala.
El LUNES 2 de Junio a las 2 de la tarde, remataremos con intervención de los Agentes de Seguros y de la Dirección General de Aduanas y por cuenta de quien corresponda:
En lotes a la vista:
M F 280 sacos azúcar molida.
En seguida en la Dársena II, calle Juncal vs. ms. 55 cascos 23.000 kilos cloruro de cal.
W F P 6 tambores soda cáustica.
5800 ladrillos refractarios.
Venta despachado, oro sellado, sin reclamo.
Garantía 20 o|o. Comisión 5 o|o. Informes: Piedras 318.
879-jn.1.o

Gomensoro y Castells

97 cascos vinos de Mendoza

La instalación de telegrafía sin hilos, y todos los enseres

Salvados del vapor RIO DE LA PLATA

El remate tendrá lugar en el Depósito Detalle Muelle Maciel.
El JUEVES 5 de Junio a las dos de la tarde, remataremos por orden de sus Agentes, con intervención de la Administración N. del Puerto y por cuenta de quien corresponda:
En lotes a la vista:
31 bordalesas y 66 barriles vino tinto Mendoza. Telegrafía sin hilos, brújulas, compases, faroles, banderas, cabos, aparejos, aceite, pintura, ojos de buey, muebles, espejos, sillas, colchonetas, ruedas timón, pito vapor, ventiladores, útiles cocina, y demás enseres salvados que estarán a la vista. Venta despachado, oro sellado, sin reclamo. Garantía: 10 o|o. Comisión: 5 o|o. Piedras 318.
894-jn.5.

Manuel M. Macció

HOY

Rematará el Domingo 8 de Junio 100 potros, potrancas, mulas, exclusivamente

Marca Porciúncula

No se cobrará comisión al comprador.
877-jn.8.

JOSE FRASCHETTI
Remates y Corretajes
COMPRA VENTA DE PROPIEDADES
Dinero sobre Hipotecas
Escritorio: Calle Zabala, 1520
Telf. Uruguaya, 2937 Central
283-pte.

Juan Carlos Vazquez

En la antigua barraca del señor don Juan J. Raissignier, calle Porvenir entre 8 de Octubre y Figueroa (Unión).
El Domingo 1.o de Junio, a las 2 y 30 de la tarde, venderé bajo martillo todas sus existencias. Por detalles a mi oficina, Chaná 2053.
283-jn.1.

Pedro E. Maisonnave

Fábrica de rodados, vehículos, herramientas, leña y demás del local calle D. Aramburú N.o 1517, al lado de la Estación Goes.
EL DOMINGO 1.o de Junio, a las 9 y las 13. Próximamente detalles y más informes, Sarmiento 20. 283Jn.1.o.

Mula Paullier y Jubin

El DOMINGO próximo el mobiliario y demás enseres, pertenecientes al doctor Constancio Castells, que se ausenta para Europa. En su residencia 18 de Julio y Defensa.
283-jn.1.o.

Roberto H. Canfield

El DOMINGO 1.o de Junio, a la 1 de la tarde, 100 potros y yeguas En los corrales de Cazalá. No hay que faltar a esee gran remate.
Nota: No se cobra comisión al comprador.
282-jn.1.o.

BANCOS

BANCO COMERCIAL

Establecido en el año 1857
CERRITO esquina ZABALA

Capital autorizado.	$	4.000.000
» realizado	»	2.000.000
Fondo de reserva	»	1.060.000

DIRECTORIO — José Saavedra, presidente; doctor Alejandro Gallinal, vice-presidente; Nicolás Peirano, Félix Ortiz de Taranco, doctor José Iruréta Goyena, Antonio Goicoechea, doctor José Pedro Santayana, vocales.

Realiza toda clase de operaciones bancarias y ofrece sus servicios a los hombres de negocio.
Ajusta sus operaciones a la más estricta moralidad, exigiendo esta misma condición a toda su clientela.
ARTURO DAVIE, Gerente.

Banco Español del Río de la Plata

Montevideo — Calle 25 de Mayo y Zabala

BUENOS AIRES — CALLE RECONQUISTA, 200

ESTABLECIDO EN 1886

		Moneda legal
Capital suscripto	$	100.000.000.00
» realizado	»	93.515.740.00
Fondo de reserva	»	65.500.065.00
Prim.. a cobrar	»	559.800.00

Sucursales y agencias en toda la República Argentina.
Sucursales en el extranjero: Río de Janeiro, París, Madrid, Barcelona, Génova, Hamburgo, Londres, San Sebastián, Vigo, Coruña, Valencia y Bilbao.
Corresponsales directos en Europa, Asia y Africa.
Expide cartas de crédito, letras de cambio y transferencias por cable, compra y vende títulos y valores en las plazas comerciales.
Cobranzas y cupones y dividendos.
Descuento y cobranzas y pagarés y letras.
Se reciben depósitos hasta nuevo aviso, en las condiciones siguientes:

En cuenta corriente	1	% anual
Depósitos a 30 días.	1 ½	% »
» » 60 »	2 ½	% »
» » 90 »	3 ½	% »
Depósitos a mayor plazo	Convencional	
Depósitos a premio, con libreta, desde $ 10.00 hasta 10.000, después de 60 días.	4	% anual

COBRA

En cuenta corriente	Convencional
En descuentos	»

Los señores accionistas tienen derecho de acuerdo con el artículo 23 de los Estatutos, a depositar, sin comisión alguna, sus acciones en las cajas del Banco.
Montevideo, 31 de Diciembre 1918.—Por el Banco Español del Río de la Plata [illegible]

VAPORES

R. M. S. P. THE ROYAL MAIL STEAM PACKET C.

Salidas de Montevideo:

DARRO: Principios de Junio.
DESEADO: Mediados de Junio.
DEMERARA: Fines de Junio.

P. S. N. C. THE PACIFIC STEAM NAVIGATION Co

Por más informes, ocúrrase a los Agentes.

MACLEAN & STAPLEDON
PIEDRAS, 332
1062-pte.

LLOYD BRAZILEIRO

PATRIMONIO NACIONAL DEL BRAZIL

Sede: Río de Janeiro — Montevideo, Piedras, 363-365

LINEA SUD

Vapor brasileño
Ruy Barbosa
Saldrá el 2 de Junio para Río Grande, (Pelotas y Porto Alegre) con trasbordo en Río Grande, Florianópolis, Itajahy, San Francisco, Paranaguá, Antonina, Santos y Río de Janeiro.
Recibe pasajeros y carga.

Vapor brasileño
Saldrá el para Río Grande, Pelotas y Porto Alegre, (con trasbordo en Río Grande) Florianópolis, Itajahy, San Francisco, Santos y Río de Janeiro.
Recibe carga y pasajeros.

LINEA NORTE SUD

Vapor brasileño
Saldrá el para Río Grande, Santos, Río Janeiro,
Recibe carga y pasajeros.

Vapor brasileño
Saldrá el para Río Grande, Santos, Río de Janeiro, y puertos del norte hasta el Pará.
Recibe carga y pasajeros.

LINEA NORTE SUL

EL PAQUETE **Río de Janeiro**
Saldrá el 5 de Junio para Río Grande, Santos, Río de Janeiro y puertos del Norte hasta el Pará.
Recibirá pasajeros y carga. Para más informes, a la Agencia.
Pte-1245-h.n.o.